民國日報
THE REPUBLICAN DALIY NEWS

中華民國十年七月十五日（卽舊歷六月十一日）（星期五）

電話四千八百十六號
第一千九百六十二號
今日四張售大洋三分

本報開設在上海河南路第十二號十三號（三茅閣橋北首）

定報章程 全年九元半年五元三個月三元 歐美各埠全年十六元半年九元 以上均照大洋計算寄費在內郵票九五折計算

廣告刊例 頭等二行起碼每日每行大洋一元 中縫每行五角 後幅三行起碼每行四角 知行每字五厘 英寸方寸起碼每寸每日二角五分

興豐西飯店特別廣告

本店開設南京路十八號洋房已歷多載精辦各國大菜茶點向承中外人士讚美廣自述設座舒暢酬應週到兼辦送出菜點以及月包價目均皆比衆相宜如蒙各界諸公惠顧不勝歡迎再有法界順豐飯店遷移紀林舊址所有該店售出之小食票大菜票懇貴客路遙不便本店一例代收通用特此附告 電話中央二二七九

順豐西飯店遷移靜安寺路紀林舊址正式開幕廣告

本店開設靜安寺路第二百十七號門牌已經創立多時近因裝潢內部並添造廣大洋房今已工竣煥然一新擇於七月十六號正式開幕特請高等廚司精辦歐美各國大菜異味名茶細點且備色白大菜設座寬暢酬應週到並有酒排間跳舞場而且閑林寬暢花木叢茂納凉請客最宜如蒙各界諸君惠臨不勝歡迎所有法界順豐售出小食票大菜票照常通用恐午餐貴客路遙不便南京路十八號興豐飯店代用特此附告 電話西二二七九

華盛信託股份有限公司開收第一期股款通告

本公司已蒙農商部批准立案額定資本銀元五百萬元分爲十萬股每股五十元先收四分之一計銀元十二元五角合計百念五萬元已由京津滬漢發起同人全數認足茲爲利益均沾起見由發起人讓出二萬股公募於七月十九號起至七月二十一號止開收第一期股款每股收銀元十二元五角如認股逾額亦祇以二萬股攤派派定實數將預繳股款憑收據發還各埠收股處開始於后

北京 勸業銀行 邊業銀行　天津 勸業銀行　上海 勸業銀行（北京路） 通惠銀號（江西路） 民新銀行（河南路） 惠興莊（如意里）

發起人 虞和德 潘鑑齋 呂超伯 章瑞庭 張詠霓 聞蘭亭 葉壽臣 戴瑞卿 張澹庵 胡人俊 廉南湖 黃蘭舫 莊雲九 屠康侯 唐慕潮 盛冠中

上海籌備處設愛多亞路四十七號 電話中央三三八三

中華棉花紗布交易所股份有限公司籌備處通告 第一號

本所遵照物品交易所條例呈部立案額定資本國幣二百五十萬元分爲五萬股每股五十元先收四分之一計國幣六十二萬五千元已經全數由發起人認定足額籌備事竣即行開幕籌備處暫設北車站升順里二號通訊處在愛多亞路四十七號電話中央三三八三

發起人 李劍雄 董蘭舫 盛冠中 李中一 張玉墀 虞順恩 陳慕歐 顧丹巢 趙師復 胡善餘 戴瑞卿 陳緒昌 顧子和 聞二榮 謝蓮卿 潘孟翹 華冠臣 陳淮鍾 鄭潤之 虞順懋 陳文華 虞順章 屠康侯 鄭繼耀 胡樂三 王學泉 俞燕臣 鄭增良 張春敷 虞順懷

籌備主任董蘭舫 副主任盛冠中 籌備員 鄭潤之 江萬平 張春敷 林望園

中華證券交易所股份有限公司籌備處通告 第一號

本所遵照證券交易所條例呈部立案額定資本國幣二百五十萬元分爲五萬股每股五十元先收四分之一計國幣六十二萬五千元業由發起人如數認足籌備事即竣行開幕營業籌備處暫設北車站升順里三號通訊處在愛多亞路四十七號電話中央三三八三

發起人 陳慕歐 董蘭舫 盛冠中 玉丹巢 陳淮鍾 廉南湖 虞順恩 李中一 張麗雲 趙師復 謝蓮卿 石運乾 屠康侯 馮芝汀 黃振聲 鄭潤之 邱文彬 虞順懋 華國楨 鄭夢熊

籌備主任董蘭舫 副主任盛冠中 籌備員 鄭潤之 江萬平 張春敷 林望園

上海電報局廣告 四川省二博電報局於六月二十五日開局通報此啓

本報代派「勞動與婦女」週刊 第十一期已到 詳章請閱覺悟欄中縫廣告

本報覺悟欄去年七月起發售彙刊六月份已釘成 每册銀三角七 八九月已售完

醫生 時間 上午十時至十二時下午一時五時逾時不候星期休息 醫例 門診一元出診十元

華商中外貨幣交易所通告（第二號）

本所經紀人掛號者業已逾額數倍而陸續來函請求掛號者仍紛紛不絕本所現方着手調查不久即須開會審定故自登報日起如尚有請求掛號爲經紀人者本所概不登記仰祈鑒宥特此通告

上海紗線證券市場籌備處成立通告

地址 公共租界五馬路久安里二百四十四號
電報掛號 四八三六 電話中央二八八一

上海絲繭交易所股份有限公司籌備處通告 第三號

英文名稱 THE SHANGHAI SILK AND COCOON EXCHANGE LTD

本所額定資本五百萬元分作十萬股每股五十元第一期先繳四分之一計每股十二元五角已由當地同業及各發起人如數認足自七月六日起除分別函送認股書換塡外所有認股諸君務希於通知書內攜帶股款並通知書赴列本所指定之銀行及錢莊繳納股款領取正式股款收據爲荷特啓

上海銀行 濟東銀行 聚興誠銀行 永豐錢莊 承裕錢莊 新華銀行 國貨銀行 安裕錢莊
廖祥錢莊 [illegible]錢莊 渭源錢莊 兆豐錢莊 衡九錢莊 慶成錢莊 瑞昶錢莊 德興錢莊

籌備正主任王正廷 副主任楊奎侯 籌備員 徐寶雲 梅仲浩 蔡止穆 郭揖臣 吳松慶 趙聘三 黃吉文 程炳若 徐樂三 繆少卿 范春谷 艾憂鳴 沈李璜 莫觴淸 鄭良卿 劉石蓀 華立侯 楊譜笙 巢叔平 徐曉霞 梅志方 杜鳳標 邱偉士 凌芝芳 錢少菊 徐瑞林 馮懋堂 倪欽璋 葛稚梁 沈懋坤 邱毓庭 何敬安 徐凌雲 邱韶篪 邱恩韶 朱節香 莫梅卿 楊公炎 施仲寬 馮同君 王曉籟 張茂森 高曉東 楊季良 吳雲台 張舒卿 陳秉鈞 王子佩 錢韶堂 陳灝泉

檢查顧問楊信之 籌備處現因原處不敷辦公已遷移在盆湯弄絲業會館內一九七號 電話中央九八五號

上海華商棉業交易所開第一次股東常會公告

敬啓者六月二十號開第三十二次理事會議決七月二十四號卽陰歷六月二十日（星期日）下午二時在南市中華路救火聯合會樓上開第一次股東常會務請各股東於七月二十一號起每日上午九時至十二時下午二時至五時將股據交所驗明蓋戳發給入場劵及議決票否決票是爲至盼 理事會謹啓

雙十字為中華民國之紀念

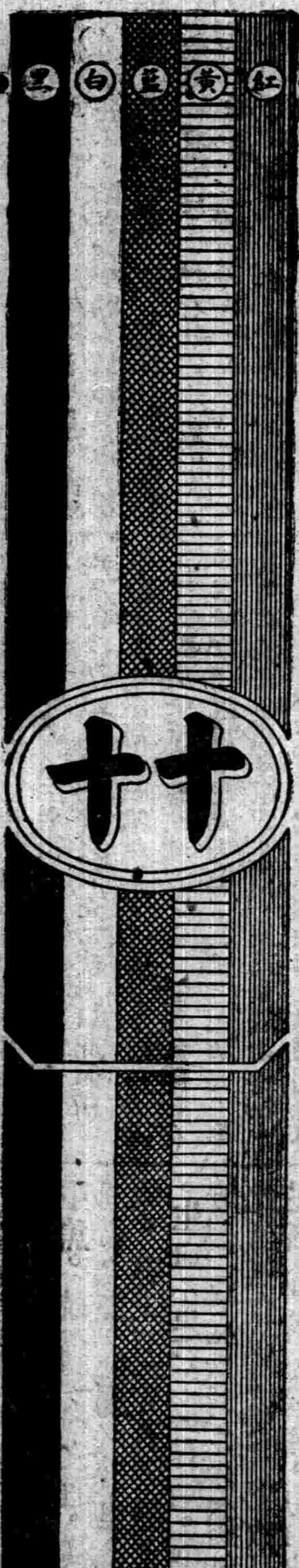

五色旗為五族共和之表象

大正五年正月念三號第三種郵便物認可

本館添招各地代派處啓事

本報創辦六年行銷日廣各地要讀諸君紛紛來函訂閱茲爲便利閱者起見特添招各代派處重訂新章條件從優遞寄迅速有願担任代派倘只索閱章程函到即寄
請即函示又寄每份大洋一元立即照數寄報並將代派簡章附奉

買書的莫大機會

棋盤街商務印書館斜對門科學書局 已經盤與民智書局營業 今將餘貨 由陽歷七月十四號起 大廉價發售 志在趕快賣脫 從新佈置開張 新舊的書籍甚多 關於農業的更不少 諸君想買合用書 務請駕臨看看 另有廉價書目表 各種書籍 再便宜沒有了 莫大機會 請勿錯過

民智書局謹啓

人生之實現

印度太谷兒原著

▲定價五角 ▲在廉價十日內只售二角五分

太谷兒爲當今世界大詩人、又爲大哲學家。此書爲太氏哲學之中心思想、此書出版後、氏以此得『諾貝』獎金、號稱『新東方主義第一人』。氏學於歐絕已久之印度精神、復以進化論之新解釋、又以所謂生命派之哲學爲基礎、而鼓吹活動之福音。書分八章、始於『個人與宇宙之關係』終於『無限之實現』詞意强而富於詩趣、表現之巧、直可與法國哲學家柏格森『創化論』相頡頏。凡研究哲學及太谷兒作品者不可不讀。

上海四馬路 泰東圖書局

上海洗衣同業陳景綏 方雲龍 俞雙餘等啓事

敬啓者鄙人等前因各同業設立公所於六月八日開成立大會時當蒙諸同業推舉爲正副會長以及辦事職員因鄙人等才不勝任業已由証人黃寄發等函妥將鄙人從前所辦公所移交劉成記等辦理並由劉成記出立筆據與七月十一號經由海禮大律師呈請公廨當蒙廨員批准照辦小有公所一切情事於登報日起與鄙人等無涉因此項筆據載明前公所一切手續均與鄙人等無涉恐同業未知特此聲明

方雲龍 陳景綏 俞雙餘 方蛟龍 邵連生 施金泉 曹少甫 高錦祥 傅炳生 樂三記 張湧和 殷潤生 俞林根 徐甫信 黃林慶 應志記 傅來源 李成久 林世昌 何林春 戴士寶 俞良木 周寶慶 王阿才 張阿堂 盛愛通 張崇慶 吳芳記 徐夏雨 王廣 等仝啓

上海百貨交易市場股份有限公司籌備處成立通告

英文名稱 THE SHANGHAI BAZAAR LTD

籌備主任 陳德培

籌備員 鄔挺生 孫梅堂 毛安甫 鄔志豪

籌備處河南路三六四號 電話中央三七五五號

中外信託股份有限公司啓事

THE INTERNATIONAL TRUST CO, LTD

凡執有本公司認股證者限於陽歷七月十五日以前隨帶認股證赴代收股款處照章繳納掉換收據特此通告

計開代收股款處

上寶農工銀行 中南銀行 華大銀行 華孚銀行

敦餘莊 恒隆莊 隆泰莊

元甡莊 德興莊 巽康莊

中外信託公司籌備處啓

萬國物券金幣交易所股份有限公司啓事

英文名稱 (The International Stock & Gold Exchange, Limited)

本所籌備處設在法界愛多亞路十一號 電話中央三五五二

上海菸酒交易所股份有限公司籌備處通告 第二號

本所完全由菸酒同業組織資本總額一百萬元分作五萬股每股洋二十元先收半數計上海通用銀洋十元所有股份業由各同業發起人全數認定足額特此通告

籌備處設上海南市中華路東姚家弄

籌備主任 陳良玉

籌備員 鄔挺生 黃祥麟 朱錦康 盧星階 謝復初 楊少侯 王頌芬 陳祝三 方琴伯 胥蟾山 楊存良 陳樹屏 顧明三 王品三 胡道南 馮松聯 梅薇閣 席葆初 裘子怡 湯聖才 陳嘉康 俞葆謨

[illegible]醫生

電話中央四千七百零四號

診所上海法界霞飛路即嵩山路東首隔壁一百六十五號洋房

中美證券物產交易所股份有限公司露佈

西文名稱 Sino-American Stock & Produce Exchange Inc, (Incorporated under the Laws of Delaware, U.S.A.)

籌備處在廣東路(即五馬路)二號

信託

信託意義範圍甚廣有辦事信託有營業信託亦有濟世之信託以故信託二字聲價竹難書本藥房創始至今二十餘載運售歐西藥料修合治病家用良藥歷蒙社會醫院善堂各界深加贊許如此已足證明本藥房濟世之信託矣際茲夏令特將應時藥品披露如下 居家行旅不可不備幸注意焉

急救時疫 **十滴水** 每盒四十瓶洋一元二角五分 大瓶洋一元 中瓶洋六角 小瓶洋三角五分

痧症 **哥羅顛** 大瓶洋一元 中瓶洋六角 小瓶洋三角五分

唐製 **清快丸** 每盒洋二角

懷中當備 **靈丹** 大包洋一角五分 中包洋一角 小包洋五分

避疫 **臭藥水** 大聽洋一元四角 小聽洋七角

新鮮 **果子露** 大瓶洋五角 中瓶洋三角 小瓶洋二角五分

慈善大家批發從廉

上海中英大藥房總發行所

上海四馬路中美大會十週紀念放盤

本公司自辛亥年創辦以來迄屆十週紀念特將各貨一律放盤并贈彩券以答惠顧諸君之雅意各種應時貨品價目列下

九分 新花杭寶紗每尺六角八分 新花華絲紗每尺一元八分 花素華絲羅每尺六角
元六角 十景緞被面每條四元五角 元華絲葛裙每條三元四角 元青絲紗裙每條二
角 機入紗每尺八角八分 色花拷香云紗每尺六角八分 劉易夏布每尺二
二分八元 鐵 西洋新花標布每尺七分五厘 五色花華絲葛每尺六角八分 條子席法布每尺一角
八蘆 條子洋府綢每尺二角

京綏鐵路管理局第五次短期借款第五期付息廣告

本路第五次短期借款本年六月三十日應照章付息凡持有本期息券者請到本局或北京中交兩銀行中華匯業銀行新華儲蓄銀行領取利息概以現洋付給特此廣告

京綏鐵路管理局第六次短期借款第一期付息廣告

本路第六次短期借款本年六月三十日應照章付息凡持有本期息券者請到本局或北京天津張家口交通中國銀行北京天津新華儲蓄銀行保商銀行五族商業銀行領取利息概以現洋付給特此廣告

東陸銀行廣告

本行呈准財政部農商部立案註冊額定資本二百萬元已收一百萬元足金公積金六十六萬九千餘元

專營各種存款利息優厚國內外匯兌各大埠均有代理機關匯水克己各種放款押款證券買賣及商業銀行一切業務另提資本二十萬元兼辦儲蓄利息優厚手續敏捷凡存銀五十兩或洋五十元以上者得領用支票

總管理處北京施家胡同 總理賀德鄰

北京分行 經理賀存勛 副理張瀛洲

天津分行 英界海大道 經理李健如 副理洪渭漁

上海分行 南京路東麥坊 經理方椒伯 副理林斗南

慈善救濟的券後天開獎

留日學生季報出版

此書係留日學生總會出版對於日本事情紀載翔實論斷正確全書共二十五萬言茲將本號題目揭出以供購者參考(一)日本參謀本部秘著併吞中國計畫書(二)美日戰爭及中國之地位(三)日本武力外交與中國(四)日本擾亂滿蒙之証據(五)日本駐華海陸軍之腐敗及其罪惡史(六)日本壟斷的經濟政策與排日之關係(七)致美國游華議員書(八)日本對於中東路之野心及中國應取之方針(九)視察日本二府二縣教育記(十)日本之航空界(十一)日本之失業問題 其他二十餘篇不及備載欲購從速 四角 上海各大書店均有祇取紙張費 并歡迎轉載翻印本季報之用心閱者或可推想及之也

馬玉山糖果餅乾公司果子露

請飲夏令必須的各種果子露 大號每瓶六角 小號每瓶三角五分 名目列下

檸檬 香蕉 桑子 波羅 香橙 這蘆 香芹 歪律 孟蘆刺 沙士

杏仁 刺士比蘆 蘋果 玫瑰

天氣快要熱了 諸位總要購些涼爽合時的飲品來消暑 但是那一種飲品最好呢？

馬玉山糖果餅乾公司的果子露 爲各種飲品中之上乘 清香適口 有益衞生 諸位可到南京路總行或福州路與北四川路分行各分銷處裏去買幾瓶來試試 就曉得物質滋味裝璜樣樣精緻的優點了 如果拿果子露和糖果餅乾當作禮物餽贈親友 那不更外出色了

馬玉山糖果餅乾公司果子露
馬玉山糖果餅乾公司果子香露
馬玉山糖果餅乾公司果子香露
馬玉山糖果餅乾公司果子香露
馬玉山糖果餅乾公司果子露

上海女子美術學校招生
本校現添招西洋畫科一年乙級二十名一年甲級二十名自登報日起至陽歷八月二十八日止爲報名期欲知章程及投考簡則函索即寄（附郵票一分）校址上海西門林蔭路省教育會斜對過

海門中學暨附屬兩等小學招生
（名額）中學新生及插班生百人高小新生及插班生六十人國民各級五十人（科目）中學及高小試國文英文算學國民試國文算學（學膳費）每半年中學三十三元高小二十元國民十九元（考期）陽歷七月十一日至十五日（校址）江蘇海門縣署東（上海大達碼頭輪船直達）校長黃照書啓

南洋路礦學校招生
定於八月念五日起至三十一日止招考專科一二年級中學一二三四年級插班生函索校章及投考章程須附郵票三分校址上海英租界康腦脫路小沙渡路口十八號 校長朱文鑫啓

同德醫學專門學校招考新生考期
陽歷七月十一至十三日上午八至十時 陰歷六月初七至初九日上午八至十時 報名處上海麥根路十九號本校即日起每日上午 名男女生一律待遇函索章程附郵票一分 校長應端伯林大醫學博士江逢治啓

里昂海外大學招生
考期國歷七月二十日發案二十四日在上海開船赴法八月一日必預先三日到滬
（特待粵生二十名）（資格）（一）定要廣東籍貫不論男女（二）大學專門學畢業生認爲相當者免考惟人數逾額試外國文決選報名時附交畢業文憑無憑者報名無效（三）已在大學專門學修業者准其考試報名時附交該校校長證明在本科修業書無證書者報名無效（四）報名時附交該校校長證明從前履歷並交四寸半身照相兩張（待遇）（一）免交學膳費（二）每人每年各給華銀二百元補助零用（三）出發時廉價艙位費及行裝自備（考試）（一）高等國文（二）高等算學（三）高等外國文英文或法文皆可惟僅有粗淺程度者不收考
（本部生三十名）（資格）（一）不論籍貫男女（二）同粵生（三）同粵生惟附交中學畢業文憑者亦准考試（四）同粵生（待遇）（一）免交學費但每年亦膳費華銀二百元並附交代存零用一百元（二）必有殷實保人出年納華銀三百元之保證書無者雖取錄無效（三）出發時廉價艙位費及行裝皆自備（考試）同粵生
報名在上海二馬路永安公司後面里昂海外部通訊處另有詳細說明書亦在該處乞取 報名十八日截止 考試在西門外滬杭車站路大同學院儘二十日一日考畢晨九點起

越醫邵星潮先生來滬
先生精岐黃尤於傷寒雜病尤能得心應手前年夏承楊信之朱子雲董竟吾孫采丞邵仲輝薛子寶諸先生介紹來滬行醫活人無算旋因學校事務未了遄返桌今年校事交卸重來滬上懸壺京路清遠里三十四號門牌震隆號內特爲登報俾患病者知所問津也 診例門診六角出診二元

婦科聖手
中州柳曉風先生年逾二十餘年活人無算去年遊歷來滬設醫院於法租界霞飛路北蒲石路各科於婦科尤爲獨到鄙人等所患心胃氣痛神經衰弱新舊各症藥到病除數年患苦一朝頓愈感激之忱無以爲報因述崖略爲吾女界同病者亦以副先生廣結善緣存心普世之意云 湯國梨李眞如同啓

博文女學招生
文藝專修科注重中西文學算術附屬高小國民各級均有餘額插班並可寄宿八月念四號開學名譽校長張謇校長黃樸

黃樸君鬻書啓
北平翁學士紹蘭卒業北京女師範學術湛深文章爾雅六書音均之學深窺堂奧性喜臨池楷法出入晉唐於率更書體致力尤深書幾可亂眞造門求書者踵趾相接創辦博文女校先後數載家爲之毀比來學款不繼籌措維艱君銳志進行再接再厲同人佩其毅力熱心勸仿海上名人鬻書助賑之例酌收潤金以資補助當代留心翰墨者忽貴遠而近交臂失之 宗舜年 趙寬 張謇 高野侯 宗書年 黃炎培 黃厚成 張志潛 章炳麟 王承焯 張美翊 章梫同啓 收件處上海法租界白爾路博文女校

北京大學新知書社廣告
本社爲北京大學及北京教育界同人所組織以編印教科書及各種有價值之圖書雜誌爲主要營業以承印各種書籍由歐美日本販運書籍經售國內有價值書雜誌代售教育用品爲附屬營業總發行所編譯所印刷所設在北京東城乾麵胡同三號另在南池子大街設立分發行所專售門市一切布置均已完備業於四月十五日正式開幕凡關於批發印刷編輯事務請向乾麵胡同本社接洽聘定國內專門學者數十人担任編輯所有印刷機器中外書籍文具請向南池子分發行所接洽上海方面亦已運到特約分發行所泰東圖書局接洽本社志在發揚學術傳播文化一切售價均極低廉倘承各界賜顧定當無任歡迎 北京大學新知書社謹啓

上海電報局廣告
湖南省桃花坪電報局於六月二十八日開局通報此啓

上海電報局廣告
四川省巴塘喇嘛了裏塘西藏省察木多乍了電報局均已閉局此佈

聲明廣告
啓者本公司夥伴蔡雨生君經已開銷辭嗣後蔡雨生君與外間來往交接各事俱歸蔡雨生君個人之事與本公司無涉特此聲明此布 上海 香港 興華製麪有限公司謹啓

學林雜誌投稿簡章
一凡關於各種精神科學之稿件不論譯著其文體亦不拘文言白話均所歡迎
二投寄之稿以未經登載各報或他雜誌者爲限
三投寄譯稿須附寄原本如原本不便附寄應將原文題目頁數著者姓名出版日期及地點詳細叙明以便審查
四稿末應注明姓名住址以便通信
五投寄之稿揭載與否本雜誌不能預行聲明奉覆原稿亦概不寄還惟長篇至五千字以上者如未揭載得因預先聲明寄還原稿
六投寄之稿本雜誌得酌量增删之但投稿人不願他人增删者可於投稿時預先聲明
七投寄之稿經揭載後酬還稿費每千字自三元至五元計算
八本雜誌於每月十日以前集稿諸投稿人準期寄至北京東城西老胡同一號許治若

介紹中原公司國貨油墨
本埠中原油墨公司現已遷至閘北寶山路寶通路口貨色精美價格相宜本所素來購用甚滿意用特廣爲介紹俾愛用國貨者知所取求焉 上海商務印書館 中華書局 印刷所仝啓

上海證券物品交易所股份有限公司徵收第三期股銀公告
本所股銀規定通用銀元每股五十元除第一第二兩期已收每股二十五元外尙應繳納二十五元現在營業種類業奉農商部批准足給發營業執照到所金銀等項即日開業營業既日見發展股本自應增厚由理事會議決所有未繳股銀將逐漸收足此次一起收足每股計上海通用銀元二十五元自本年九月一日（即舊歷七月二十九日）起至九月十日（即舊歷八月初九日）止爲收股期間務望各股東如期向本所總務科繳納勿延爲荷特此公告 上海證券物品交易所理事長虞和德

言論

吃閉門羹後的覺悟

徐世昌住在新華門裏，見人民代表要去見他，不管是甚麼事，只要所陳述與國家地方有益的，總是一個不見。幾次學界代表要求見他時，或關緊大門，或竟把代表拘起來，這是甚麼現象。到底總統是立在月台上受國人歡呼的，我們固然不承認他是總統，他是以總統自居的，怎地躲在那里，活像是個醜見公婆的醜媳婦啊？

湖北底代表，請免王占元職，要去見他，等了兩天，依然沒有見着，總算又嘗了一碗閉門羹滋味了。湖北人不要動氣，其實老徐也着實可憐呢。在西安的陳樹藩，是個二等督軍罷了、免他職時，尙且不答應，何况王占元是超等督軍呢。老徐如何敢免他？然而這是不好意思向代表說的。將王占元免了職，曹錕要硬保舉一個的，張作霖要硬保舉一個的，吳佩孚陳光遠等又要毛遂自薦的；大家爭起來，沒法擺佈。老徐如何敢免王？然而這是不好意思向代表說的。這些都不便說，又沒法駁回代表底陳述，免丟醜，只好給他們個不見了。湖北人不要動氣，這還算是讀過舊書的人，隱微處的羞惡心呢。

因爲老徐閉門拒客，我勸國內一般打電報上請願書的也少費些筆墨罷。因爲他隱微不忘羞惡，怕見函電和客是一樣的。「既不能令，又不受命」，他便見代表，讀了函電，也是徒然。他也以爲徒然讀了見了，沒法効力的；不如不見不讀罷。看他將代表關在新華門外，就知道他定亂丟函電在字紙簍內的了，國人發函電的原意，可是專與字紙簍結緣的嗎？要是不然，何苦費這種心！

因此代表也不必派了，電報等也不必發了，那末便由他去鬧嗎？敎育由他摧殘嗎？地方由他蹂躪嗎？不是的，該另外尋有效的方法，做有效的事。（楚傖）

本社專電

廣州

●桂沈鴻英眞十一電，願服從大總統命令，率部平定桂柳兩江，會師南寧，出長江，自稱爲救桂軍總司令。

●粵旅長翁式亮眞日完全佔領容縣，向北流進攻，粵軍魏師長率艦追敵，攻取平南。

●李參謀部文日（十二）電，滇軍三旅援桂，分兩路進，現已達到桂柳境，卽開始大戰。

●粵軍克復高州，趙德裕所部滇軍大有戰功，外傳該軍有變，全係政學會造謠，藉騙北廷金錢。

●李參謀部長致電贛軍李明揚，謂該部數日內克復陽山連山星子等縣，俘敵軍司令三，奮勇可嘉，須努力援桂救國。（十四日）

北京

●太平洋會議代表，將任顧維鈞。

●靳雲鵬有辭職說。

●張作霖電，擬巧日（十八日）親統四混成旅出發滿站。

●靳閣通電，硬指省自制憲非眞正民意，宜速謀統一。

●曹錕在陝設巡閱辦公處。

●陸榮廷急電徐靳，非速下討粵令，飭閩贛負責出兵，桂將不支。

●鄂人代表更番至徐府，徐派人代答，撤王事已交院速辦，望與靳接洽。

●陳樹藩來電，否認與直軍交戰。

●馬福祥赴奉調張作霖，載濤今日（十四）押解回戍。

●日館復外部，軍營禍首不能強留，未便負監視責任。

●范源濂約張一麐汪大燮張國淦傅增湘等，昨下午二時訪靳雲鵬，正式接洽後，卽接洽教育界，實行調停。

●學潮調停條件，受傷醫藥費由教部發各校，臨時費照向例支領。

●教職員議決開學術講演會。

●王正廷等所辦之上海絲繭交易所呈請註册，農部已核准。（十四日）

外電

▲太平洋會議之湧現（三）

▲日本將有兩種提議……教皇之同情……美人測度日本應有之態度……泰晤士報之英代表論

路透社十三日倫敦電 路透電社探悉，日本尙未答覆哈定總統召集大會之請柬，惟日本之接受，可無疑義。日本內閣現正討論建議兩種。一英政府在哈定總統請柬前發出者，主張在倫敦開太東平洋問題大會。一卽哈定總統召集大會之議。其範圍視前爲大。聞英政府之建議已與美國者融合爲一。

路透社十三日羅馬電 哈定總統召集裁減軍備大會之建議。敎廷極加贊成。因與敎皇於戰時及戰後所抱之意見完全適合也。敎皇不久將發表牒文。請協約國裁減軍備。

路透社十四日華盛頓電 美政府雖未正式請殖民地首相參與裁減軍備大會。因礙於英國不便之故。但據現象觀之。美國極歡迎斯末資將軍（南斐首相）休士氏（澳洲首相）美恩氏（加拿大首相）與會。聞休士氏麥謝氏（紐絲綸首相）已表示意見。謂澳洲必將參與該會。哈定總統現正考慮於帝國各首相離倫敦前開預備會議之建議。

路透社十四日東京電 哈定總統之建設。各報均爲加歡迎。各政治家及各界領袖亦然。視爲適合時勢有益之舉。並意日本必可由此種裁減會議之結果得種種之利便。日本常主凡事由列強會商。日使今願與其他列強籌議辦法。俾可維持世界之和平。減輕因軍備所負之財政重累。現信此種會議若與會者皆具誠意必能得切實之效果。此間抱自由主義之分子。咸以爲今日爲日本表示其志向之誠懇及坦白。宜布其主義與政策。藉以消除誤會最佳之機會。

路透社十三日倫敦電 美國政界與民衆對於太平洋會議。皆抱樂觀。豫料此舉可復使美國居於國際政治之前列 泰晤士報亦以爲此會將使美國復在列國團體中處正當之地位。又謂美國極欲知英帝國是否將由閣員代表與會。或在各內閣外之人物中遴選代表。泰晤士報評聯合或屬意於喬治氏與克松貴族之說。謂二人之地位秉性或舊日之事績。無一堪勝直接參與談判之任。

▲英日因續盟致聯盟會文

路透社十三日東京電 本月七日英日兩國政府。因英日盟約事。續致國際聯盟會之公文。現在東京倫敦同時發表。原文略謂在未有他項行動之前。兩國議定。當英日盟約有效之時。如有情勢發生。而盟約條款所規定之手續。與國際聯盟約章所規定者不相符合。則國際約章所載之手續應行採用。以代盟約所載之手續。特此通告云云。日相原敬向國際通信社發出談片。說明上述之通告文。謂此種聲明。並不爲英日間有何新協議之反照。蓋在和約實施後。此種聲明。卽可隨時發出也。英日盟約已經試驗。有助於世界和平。今仍有效。且仍有用於遠東和平安寧幸福之維持與增進。

▲法當局補救中法銀行法

路透社十三日巴黎電 紐約導報巴黎訪員探悉當局已邀康本氏調處中法實業銀行事務。善後總長洛歇爾氏現日與康本氏協商。導報又稱。現議中法實業銀行華人存款十足照付。法人存款則付百分之五十。

▲日使不負安福黨脫逃責任

路透社十三日北京電 外交部近通告日使署。謂政府擬撤退交民巷口之衞兵並請日使署担負日使署內安福黨逃脫之責。日使署茲覆稱。未便負此責任。

▲日政府歡迎英儲遊日

路透社十三日倫敦電 日政府已正式致電英政府。請英太子於游印之後。一游日本。

孫緯才醫生 保險
筋骨酸痛藥 每瓶八角 立止痠痛立愈
淋濁藥 每瓶二元 立見功效
花柳藥 每瓶二角
各藥萬試萬驗保險立見功効 如少效驗原洋奉還 各埠函購寄費
新出奉送（最新實驗衛生要法 預防花柳毒傳染法）各埠附郵三分并送二册
診所大馬路八仙橋 門診五角出診二元

上海石路中市三馬路北首 新開大昌發記綢緞局 五月初五先行交易
本號綢緞向蘇浙選辦時花綾綢紗羅顏色繁多今擇於陽歷五月初五先行交易並創始標明價目劃一不二洗欺詐之習當此提倡國貨之時請來參觀

京漢鐵路黃河新橋設計審查會設計開標廣告

▲美國裁減陸軍第一聲

路透社十二日華盛頓電　據所接募兵之告退書觀之。本月內退役者將有七萬五千人。此爲裁減陸軍之第一行動。

▲哈定批准海軍經費

路透社十三日華盛頓電　哈定總統已批准海軍經費。計美金四一〇〇〇〇〇〇元。案內含有參議員波拉氏之修正文。許總統召集三大國裁減海軍軍備大會。

▲意皇歡宴日太子

路透社十二日羅馬電　今晚意皇在宮宴待日太子。賓主酬酢甚歡。宮外聚觀者約五萬人。歡呼之聲。震耳欲聾。日太子曾兩次出臨廊下答謝。

▲海參崴政變二十五誌

路透社十四日海參崴電　謝米諾夫部下之哥薩克兵留駐海參崴者。已由謝之參謀總長里諾夫將軍下令於星期二日由道拉士杜爾諾爾往格羅台柯伏。該軍與加浦爾部下之兵曾發生衝突。雙方各死傷若干人。謝米諾夫缺乏用款。已派員赴哈爾濱籌之。　國民議會之選舉。現仍遲鈍進行。計議員一百四十八人。選出者迄今僅有四十九人。　外境選舉事。多爲過激黨所妨礙。　安士諾夫氏現圖在海參崴議會成立前於伊滿地方召集一敵對之議會。

▲英愛議和中之珍聞

路透社十四日倫敦電　班登貴族之得釋。使愛爾蘭休戰具更廣大之性質。　政府已命前因新芬黨暴舉停止開車之鐵路數段照常開車。　貝爾法斯昨晚復有黨人開槍狙擊。傷五人。

▲愛爾蘭南部國會開幕

路透社十三日倫敦電　愛爾蘭南部國會今日開會。僅到下院議員兩人。參院議員十一人。（按六月二十八日開幕時。僅到參院議員十五人。下院議員四人。乃展期七月十三日開會。俾各議員得行宣誓禮。）參院議員於是乃動議無期休會以待英皇訓示。　經衆贊成。下院議員兩人則曾秘密會議。

▲法參院批准對德和約

路透社十二日巴黎電　參院已核准對德和約。當辯論之際。曾屢次提及萊浦齊審訊戰事罪犯不主公道事。總理白里安氏宣稱。德內閣力量在弱。但似願履行其義務。又稱德國解除軍備尚未完畢。法國仍須監視之。必俟德國放棄侵迫計畫。薰染眞正民治主義而後已。關於敘利亞事。總理聲明法國並不抱帝國主義任何目的。

▲法國遭奇熱之災

路透社十三日倫敦電　據路透電社巴黎訪員電稱。法國亢旱。視英國尤甚。陰處溫度亦臻百度。樹林麥田多爲火所燬。哈奇特出版公司失愼損失約五百萬佛郎。鄉間有造假象皮廠亦肇焚如。損失亦約數百萬佛郎。皆因天氣乾燥之故。

世界近訊

●日本勞動風潮愈緊急

▲工人累次爲示威運動……三菱川崎兩船塢已被佔領……各處工場相繼響應……陸軍省調憲兵往彈壓

字林報十二日神戶電　此間勞動界情形。現頗緊急。川崎及三菱兩船塢之工人。均在罷工中。有數千工人迭次爲示威運動。整隊遊行於市。頗有秩序。惟昨日多數工人將三菱船塢佔領。搗毀窗門甚多。擾亂中。有警察數人受傷。工人被捕數名。今日川崎工人亦佔據該船塢。凡不帶有該工人委員會之通行證者。不許出入。惟辦事員及工程師可以進出。三菱船塢現已停工十日。有某會爲此勞工運動之後援。並在他處工場如滕洛普橡皮公司及來物日魯斯公司等運動罷工示威。此間當局雖聲稱對於破壞法律者。必加禁壓。但取一種消極的態度。陸軍省曾命憲兵一小隊往某處調至川崎。工人方面迄今拒絕調停。願獨力解決此事。而船塢管理部則屢次聲稱不允工人增加薪金。給予卹金。及工作八小時之要求云。（工作八小時。僅係三菱工人之要求。川崎工人已於去年取得矣）

●英法同盟與美國

▲法國極希望美國加入……目的在抵制德國……聯盟條件之內容……巴黎報界之論調

中美新聞社巴黎通訊云。法國與英國今擬結合一軍事上與政治上之同盟。英政府與法政府俱欲通知美國政府。一觀其對於此事。抱何種態度。法政府頗注重於華盛頓方面之態度。因其舉足輕重。足以促此同盟之成功。亦足以阻止此同盟之進行也。如使美國以英法之結合爲足以鞏固世界之大局。而表示滿意。則同盟自成。設美國以爲此等事爲墨守陳法。不合時宜。而美國願自身加入。結爲三國同盟。如目前之所討論者。則於事尤佳。兩國同盟可不必實現矣。此英法同盟計劃之實在情形。現今尚未有正式之宣言。惟數日來英國報紙中關於英法間之接洽。已有所論列。無論如何。法國以後之地位。可日益穩固。無慮德國之侵犯矣。兩國接洽中之大概條件。則英國許法國在歐洲大陸上一切措施。得以自由着手。英國不加牽掣。其交換條件。則法國應於無論何處。力爲英國之助。此種情形。其有關於美國者甚巨。因後此美國凡遇種種問題。欲單獨與法國磋商者。每見英國與法國連於一起。而於所議之事。遂有極大影響。多所不便。且此種同盟。不免與國際聯盟相抵觸。即其他國際間之大結合亦不能相容。是故國際聯盟之前途與以後他種之國際新結合。對於此英法同盟之計劃。皆當表示其態度也。法國最大之目的。即在自固以抵制德國。其唯一之政策亦即在此。然其意中但願與密切之一國結爲同盟。而和會席上所盛倡之法英美之軍事同盟。則似非法國之所欲也。巴黎晨報中日者有一社論。爲史蒂芬羅勞仁納氏所著。敦促法國政府即與美國政府相磋議。並謂法國爲自固計。自以就近與英國同盟爲上策。然亦當就商於美國。「未完」

●西比利亞實地視察談（續）

所經市街。頗類嘉利福宜州中之影戲成績。旋達一宅門。即有中俄兵士約二千人開門馳出。均携霰刃之槍。余以名刺交一紅衛兵入內通報。旋即肅客入室。亞歷山特路斯基氏在焉。其妻及聯合國技術部之一華員與一英人譯員。亦同在座中。亞氏狀頗强幹。其妻則妙齡女子也。主人呼茗餉客。語余道上晚間不靖。宜勿出。余遂決計下榻此間。不復尋宿旅館。蓋近來滿洲里盜劫之橫案。時有所聞。故亞氏辦公桌上且置有甚巨之機關手槍。以資防衛云。

次晨。余散步於熱而多塵之市街。時見蒙古人哥薩克人騎馬馳過。有俄式之四輪馬車。問客兜攬。中央旅館前面之長橈上。坐有多人。皆鬚多而貌獷。厥狀可憎。旋瞥見一成衣店。坐其中而縫紉者。爲從前之奧人。今則已改入波蘭捷克斯拉扶或意大利諸國之籍。然皆不願回其新入籍之國。甯在此異鄉從事縫紉以資生活焉。

此等皆表同情於蘇維埃政府。因此政府竭力爲工人謀幸福。工人年屆五十。即可休息。而得政府之卹金。以終餘年。余問彼等曾在西比利亞見一五十歲以上之工人依卹金爲活者否。彼等咨稱未見。然法律固如是也。又據彼等言。大多數之俄人皆贊成蘇維埃政治云。

余旋至公園中小步。遇聯合國技術部之英人譯員。相與攀談。彼謂該技術部設立之目的。係欲保此極重要之鐵路勿爲日人所得。彼極贊美中東路新總裁沃斯脫勞摩夫氏。謂其頗能整頓路務。技術部之代理部長約翰生大佐竭力贊助遠東共和國。曾與遠東共和國政府訂立一約。凡貨物可以直接運送。不必在滿洲里重裝。大佐曾勸美使克蘭君經由俄國旅行。並信托俄人。彼曾云。遠東共和國係由七年戰爭中湧現而出之新國。而能保持秩序。自應獎勵之而推翻彼毫無希望之謝米諾夫云。

晚間。克蘭君偕參隨各員到埠。華俄官員均出迎迓。赤塔派一少年委員以兩列車來接。此少年之年殆祇十六。余意殆因赤塔能英語者。祇有此少年耳。車站館店中旋開茶會。歡待克蘭氏。有軍官多人相陪。又有一稅關英員坐於克氏之右。余見其聆克氏之談話。似極有興會云。（完）

國內要聞

●廣州特約通信（無懸）

▲粵軍克梧後的戰略……打通湘黔援軍聯絡路徑……沈鴻英匪軍不久殲滅……高州全屬已告肅清……蔡炳寰叛變與戰局無影響……桂軍重要軍官相繼來歸

我軍自入梧州後。迄今已過了十日。魏邦平楊坤如各部。前既占了藤縣。昨又取得平南。敵軍無甚抵抗。都向桂平方面退却。照表面形勢推測。似乎應該進陷潯貴。直擣南甯。但是粵軍剏下所取方略。却不如此。因爲侵入敵境愈深。需要的兵力愈多。現在擾亂北江的盜匪。尚未完全肅清。儻中路過于深入。反恐難得互相策應。所以鄧總指揮擔任蕩平北江的盜匪。收復連陽各屬。第二軍謝關張各旅。担任圍攻賀縣。覆沈鴻英的巢穴。這着若能做到。便可略取平樂富川各縣。北與李協和所部攻桂林的兵相聯絡。西與黔軍攻柳州的兵相呼應。把廣西和粵湘黔接界的三面打成一片。蒼梧爲首。馬平爲尾。把常山下後。便可乘高屋建瓴的形勢。分道向邕甯方面壓迫。那時盜窟四面受圍。祗有走龍州一條路逃往安南罷了。所以現在注重的。就是殲滅沈逆一股。鄧鏗所指揮的吳梁賴蔣各部。支日已克復陽山。敵兵除陣斃不計外。并降了千八百餘人。即時進擣連縣。沈逆自失了信都。[illegible]賀縣不能守。寫信給張旅長要求停戰。願脫離陸陳的關係。陳總司令以沈本係積匪。狡詐性成。他的請降。不過是緩兵的計策。所以嚴詞駁斥。不准其降。並令謝關張陸各部即日進攻。務速將賀縣打破。使沈逆失却根據。則在北江跳梁的餘匪。斷了歸路。自然束手就擒。沈逆的一路若收拾好了。盜閥的運命也就可以決定了。

陸曾的寇粵計畫。本想用重兵奪取高雷。初開戰的時候。我軍雖有五六路的司令。因爲防地遼濶呼應不靈。敵用全力來攻。所以茂名信宜化縣。都受了蹂躪。也因爲我軍本取守勢的緣故。梧州陷落以後。敵人已經胆寒。我軍乘機改取攻勢。將雷路部隊集中。合力向敵軍攻擊。昨胡漢卿陳炯光黃大偉鍾景棠。都有電到公府及總部報捷。高州全屬已告了肅清。黃業興所部。且降了三營。即陸曾致北庭的電。亦說岑溪容縣鬱林危急。攻入高州各軍。恐腹背受敵。只得退出。現在岑溪容縣。已落了我軍手裏。鬱林且岌岌不保。彼等自然更不敢戀戰了。只有駐雷州的濱軍。因蔡炳寰受了季展子的運動。率所部投了桂軍。雷州及欽廉的邊境因此常有敵蹤出沒。邱總部已加派陳德春的軍隊前往防堵。又派了軍艦飛機去幫助。倘我軍攻取鬱林。這方面也不成問題。我軍雖叛去一個蔡炳寰。他的部下。通共不滿數百。於戰局沒甚麼影響。而盜軍方面。自劉振寰扶義反正。一舉而下梧州。陸日明李子貴等相機來歸。現更有重要軍官劉某。又和我軍通款。打算相機內附。他的勢力。也與劉振寰不相上下。將來或建出驚人的功績。孟子說的。得道者多助。失道者寡助。寡助之至。親戚叛之。多助之至。天下順之。眞是不錯的。（七月八日）

●粵軍援桂戰訊（十一）

▲高州克復捷電　廣州孫大總統。梧州行營陳總司令鈞鑒。第一第五兩路部隊圍攻高州城外。茂嶺南嶺一帶敵軍。已三晝夜。業經電呈鈞座在案。本晨五時第一路主力向筆架山之敵攻擊。派一部在正面猛攻。第八路三營及全部主力向南宮嶺之敵攻擊。偉親率衛隊到陣地督戰。敵人頑强抵抗。激戰一日。幸將士用命。三次猛攻。于下午四時奪回筆架山高峰三座。敵始不支。紛向北門潰退。除派主力部隊跟蹤追擊。以期一鼓盪平外。是役奪獲砲二門。機關槍十數枝。槍支馬匹無算。敵人死傷逃亡俘虜不計其數。大偉景棠于本日午後五時。進駐高城。地方安謐。商民悅服。謹此電聞。黃大偉鍾景棠胡漢卿同叩微亥。

▲克復陽山捷電　鄧總指揮電云。萬急廣州孫大總統梧州陳總司令（餘銜略）鑒。捷報。我軍連日與敵激戰。敵勢不支。節節退敗。支日克復陽山。微日午被敵千餘人反攻。我軍分途繞擊。斷其歸路。遂斃敵數百。俘虜千人。奪獲水機關槍四桿。槍枝輜重無算。陽山一股之敵。完全撲滅。我軍尚在前進中。約明日可抵連縣。特聞。鄧鏗吳忠信賴世璜叩。微（五日）酉。又賴世璜自英德來電報捷云。萬急廣州孫大總統梧州陳總司令許軍長鈞鑒。陽山支日巳時克復。未時敵約千餘人反攻。微日午前。敵勢不支。向小江退却。又被吾梯隊長建保剪攻。申刻敵人完全繳械。賴世璜叩。微申印。

▲謝旅直搗賀平　民治社云。據第二軍消息。謝旅長文炳。前來東電致許軍長。大約謂信都既下。敵險已失。直擣賀縣。[illegible]老巢攻破。則連州方面之敵匪。已成甕中之鼈。不難一一就擒。請派他隊填防懷集。願親率所部。南擣賀平。生致沈逆之首。獻之麾下等語。許軍長去電嘉獎。并令其轉令張團長民達會合陸團。尅期前進。蓋因張團長亦驍勇善戰之將也。謝旅長既趨賀平。而關張兩旅繼進。賀平之下。指顧間事耳。

▲楊魏克復平南　梧州通信。粵軍魏邦平楊坤如所部。現分兩路進攻平南。前鋒已迫近離平南十里之棠卜鄉。昨三號楊魏下總攻擊令。發砲向平南縣城轟擊。斃敵數十人。鏖戰約四小時。敵勢不支。棄城而逃。現平南縣城已爲粵軍攻克云。

▲沈鴻英指日成擒　沈鴻英原係綠林積匪。辛亥反正後。民黨要人劉古香統領招之出山。畀以管帶職。旋擢升幫統。嗣因二次革命。劉內應。沈欲奪劉之統領。設計害之。事後。陸榮廷賞以萬金。沈親赴向陸辭謝。陸又賞以駁殼二枝。以此因緣。不數年間。由幫統躍陞至總司令。去年征閩之舉。沈實說莫榮新以假途滅虢之計。欲推倒陳競存。不料漳州返旆。桂軍失敗。沈由韶關防地。率其殘卒繞湖南邊界遁回廣西。陸氏命駐紮賀縣。授以粵桂邊防督辦。沈欲厚其兵力。又遍招綠林補充。計其部曲。不下數千。近日陸氏重來寇粵。派重兵攻打高雷欽廉一帶。而命沈以全軍向賀縣屬境之桂嶺方面。進攻粵之連陽一路。梧州既克後。陳總司令以沈賊性狡鷙。又爲陸黨中兵力最强者。非勦滅之。不足以絕桂禍。乃分令鄧鏗率八旅之衆包圍之。湘軍李明揚又各率一梯團助戰。以衆寡言。沈之不敵固矣。即以地理言。桂嶺環繞皆山。道路險阻。沈處此旋渦。危可立待。況以楚歌四面。欲效項羽烏江之逃。又安可得耶。近聞沈曾派其親族沈善騰向粵軍方面求和。可以知其窮蹙之狀況矣。然沈最狡猾。當此勢窮乞憐。不過爲保全軍隊勢力計。以冀他時有隙可乘。再行發展耳。故敢直斷其乞憐非出於誠意。幸粵軍方面。亦知其素無信義。不准乞降。仍促前敵各軍迅速圍攻。期盡殲之。據此則沈之成擒。殆時間問題矣。若此獠一經撲殺。不獨廣西前途。永遠絕一大患。即就目前論。陸陳等失一爪牙。絕一羽翼。亦必同歸於盡矣。

▲林虎離桂別報　桂軍第二軍長林虎。前本隸民黨。李協和部下驍將。湖口一役。名聞南北。至

時評一

●民意與統一的奇文

北庭通電說：「省憲非民意，宜速謀統一」，兩句都是絕世奇文。

眼前起草討論中的省憲，過幾年後，進了直接民權境地，這種間接制定的憲法，因爲不能徹底接受民意，發生不滿意的批評，是不能免的。北庭配下這批評嗎？他們平常將民意墊在脚跟底下不夠，還要踹個稀爛；現在居然捧到頭上來了；這不是奇文。

統一令不是巳經下了半年嗎？如何又要人民力謀統一起來？哦！我知道！以前統一的是北庭自身，人民原沒統一於北庭；現在他們却想到這點了。要人民統一於北庭是做不到的，以前的僞統一令，却因此證實了。（湘君）

脾

脾爲五行中屬土之臟。中央黃色。後天之本也。上輸穀食之液。下受命門之火。以蒸化食料。使之消納於臟腑。位在中焦。統攝週身之血。故內經云。人生活命之原。全屬於脾也。按脾質凝血而成。專主消化。凡脾虧之人。食物滯消泄瀉。或覺脹滿。種種病狀。不一而足。生血不足。生痰有餘。消化不良。或患此皆無血以培養其土故耳。若血液充足者。則脾土健旺。而消化自易矣。人造自來血。爲世界上最著名之一種補血藥。無論男女老幼。如能四時常服。勢必滋生新血。而脾土得其營養之力。自然不失消化之作用。由是而脾中之血管。無一不含有充分之血。凡泄瀉脹滿等種種病狀。永不發生。體質之强。固可必也。世有以脾弱爲患者乎。請即以自來血試之。

人造自來血定價　每大瓶售洋二元　每小瓶一元二角

功效服法詳載仿單

▲夏令要藥

▲時疫水

此藥水又名十滴水凡時痧惡疫霍亂吐瀉或腹痛如絞或手足厥冷一切危險急症將此藥水五滴或十滴用開水冲服立見奇效重者倍服

▲臭藥水

此藥水專能辟瘟驅疫除穢殺蟲灑於室內天井門前溝壑及弄巷污穢之處立能消除一切不正之氣俾無疫厲之傳染誠夏令要藥也

▲良丹

此丹用上等華藥仿西法精製氣味清香效驗靈速遠勝舶來品專治傷風感冒中暑中寒氣脹積食水土不服頭目昏暈反胃噎膈霍亂吐瀉痢疾痧疫服此均有奇效

▲樟腦丸

此藥功用與臭藥水同惟使用較便儲於箱內可免蛀蟲損傷皮衣藏於懷中可除一切汚穢不潔之氣避瘟防疫功用甚大居家行旅不可不備

以上各藥零躉批均極公道

上海四馬路棋盤街轉角　五洲大藥房發行

在廣西路汕頭路口電話中央三五一五號

和平社 笑舞臺 新劇部

日戲 月樓三角 包廂三角 正廳二角 二等一角　夜戲 月樓六角 特別包廂六角 正廳五角 包廂三角 二等二角 幼童減半 每逢禮拜三天准演日戲 日日一時開幕 夜戲七點鐘半開幕

十一夜戲雙齣劇名

棄舊憐新 五六本
半張小照

新愛倫影戲院

英界海寧路

今夜戲目

笑片 三本

卓別靈 大一本

奇情尚武偵探長片 生毒醫 第三四集 四大本

生毒醫一劇已映過一二集看客個個拍手叫絕此片之價值情節不言可知無應接映第三四集較益有精彩如飛機上之爭鬬猛烈暴佈之危險及狂風大雨雷電變作均見所未見之險境愛看諸君盍興乎來

金星人壽保險公司

本公司完全華股資本充足經農商部註册給照專營人壽保險事業辦法則有美皆臻優待則無微不至誠唯一之中國保壽機關而亦保障家庭之絕妙方法也保險項目分爲「普通」「存銀」「男女幼孩」「特別男女幼孩」四種具載章程函索即行寄奉

總公司上海四川路香港路轉角

麗昌照相

本號專辦柯達各種照相手提鏡及照相所用各款藥品軟片出售專門放大及出外全體宴會電光照相價錢公道各界光顧無任歡迎 正店上海北四川路中市 枝店廬口中國銀行隔壁

麗昌主人白

精製各種最新式光學眼鏡價廉物美如蒙惠顧無任歡迎

總公司開設英大馬路大慶里口

分公司北京漢口香港廣東

光華眼鏡公司

農商部註冊國貨展覽會特等獎

中國精益眼鏡公司

萬國博覽會特獎銀牌　華洋物品研究會特獎金牌

謹防假冒

總公司 上海英大馬路泥城橋東

分公司 北京 天津 濟南 漢口 長沙 香港 廣州 杭州 南京

本公司爲中國首創發明自製各種精妙鏡片之第一家自出品以來頗承各界交口稱美即西洋各國光學專家亦稱爲我國獨一無二之新製品 蓋非特驗目配光運機磨片量面裝架種種專門技術爲他家所不及 且親即自製金銀各式鏡架亦無非精益求精力求新異固不敢以不對光之鏡片損人目光亦安肯以不真實之僞貨自損名譽 茲將本公司諸特色再佈於下 (一)電光驗目室及磨片各機均可領客參觀以表新藝 (二)本公司係美國畢業光學專家所組織故不論遠近斜正散聚各光凡東西洋專家所能造者本公司無不照造照配 (一)光片既係定製同然既配光定貨後極遲至一星期亦必出貨 (二)本公司所製中國真金架包換 (一)本公司爲便利顧客起見特於自製金銀各架外添備西洋刷綠及夾金兩種亦能按照各人面部裝配

電話三千八百九十五號

北京 天津 濟南 漢口 香港 廣東 長沙 杭州 南京 揚州 南昌 開封 重慶 奉天 大連 武昌 哈爾

法界共舞臺 男女合演 六月十一夜戲

電話三千五百十七號

夜戲價目 月樓七角 特包六角 特廳五角 頭等三角 二等二角 三層包廂三角

(小金)鋼鑽 呂小樵 諸云仙 張菊芬 孟筱冬 李寶龍 葛玉庭 小寶義 林樹森 孟小帆 王益芳 薛銀麟 呂月樵 小金鈴 小金翠 李桂芳 張文艷 詹潤泉

海潮珠 虹橋贈珠 滿漢結婚 四郎探母 ◀頭本麥城昇天▶ 戲迷傳 紅梅閣 薄情郎

新舞臺 六月十一夜戲價目

注意 一等二角 銅等四角 特廳七角 特廂五角 月樓一元

(南市電話二百二十號)(北市電話三千四百九十一號)(北來車輛直達本舞臺門口免查照)

劉振庭 趙君甫 夏月潤 許奎官 李小山 周鳳文 趙君玉 趙文連 劉漢臣 曹甫臣 鍾鳳林 趙文連 夏月潤 汪優游 趙君玉 夏月珊 周鳳文 邱治雲 夏月華 許奎官 王九林

全本岳傳 ◉ 黛玉焚稿 ▶ 新排二本閻瑞生 ◀

大舞臺 十一夜

特煩全體名角准演傑作好戲 價目注意 包廂六角 官廳四角 二等二角 三層一角

張鑫儲 劉慧琴 張金安 應寶蓮 周慧芳

清官冊 ◉ 大溪皋莊

第十三本

宏碧緣

蟾舞臺 鳳記寶勝公司 十一夜戲價目

包廂五角 特廳五角 頭等正廳三角 三層特等二角 三層頭等一角 電話三二〇七二

天七時登場

包公出世 狸貓換太子

紳商兩界特煩 諸君早臨

丹桂第一臺 六月十一夜戲價目注意

特別包廂八角 頭等正廳六角 上層包廂五角 二等正廳三角 三等起碼二角

全部雷峯塔

大世界內乾坤大劇場六月十一日夜戲目

(日夜戲價目) 包廂每位小洋兩角 正廳每位小洋一角 手巾小賬分文不取

日戲 汪碧雲 侯雲峯 李人俊 小活猴 韓金奎 紅菊花 粉菊花 侯雲峯 唐桂秋

夜戲 方小奎 景玉峰 玉牡丹 紅菊花 筱三麻子 陳善甫 小蓮英 李人俊 侯雲峯 小活猴 瀟湘雲 張少泉 粉菊花 韓金奎 李春來 小禿扁 俠美 英雄

探寒窰 四美圖 蕩湖船 戰事 結婚 八義圖 探親家 雙搖會 (跑城)桑園會 賀天壽 牡丹亭 陰陽河 共三十六本第五六七八本 准映影戲一次

上好嬰孩牌香烟

太昌烟公司總發行

共和影戲院

西門外方浜橋 今天戲目

滑稽 一本

鷹眼偵探 第四五集 六本

最近美德戰事影片鷹眼偵探一劇乃斯界最有價值之片當一九一四年戰事之雲約籠罩於歐洲四年各國犧牲無數全部協興隆力數年始克降服暴德片乃排演諸君影片命政府特由美戰情者不可不觀欲知也

價目 正廳一角二十 月樓二角四十 普通包廂三角六十 特別包廂半元 幼童減半

星期日及星期二四換片

中國第一俱樂部

大世界

中外游戲 羅致新奇 應有盡有 日新月異

戲目鐘點詳載大世界報

在上海西新橋堍

醫學士余雲岫

內科專家 擅治肺癆 毒門打針 妥速精巧

本診所 愛而近路均益里二千八百七十號 電話北一千八百七十號 門診下午一點至四點

分診所 英大馬路大北地毯公司樓上 新世界斜對門榮昌祥東首便是 電話中央四四四九零號 下午四點至五點 又九點至十一點

出診 診例 號金一角 門診一圓 出診五元(非親友介紹不應車資一元) 特診加倍 星期停診

百代公司

四馬路中和里口 電話號碼二八二六

新出唱片已到 附贈劇本

新式雙吹手(打十杯酒) 老孟張 小桂芬 孟小冬

(逍遙津)頭段二段 (逍遙津)三段四段 (洗紗記)頭段二段 (雪杯圓)頭段二段 (武家坡)頭段二段 打鼓罵曹頭段二段 (奇冤報)頭段二段 (唱穆順)(逍遙津) (唱和尚)(風波亭) (唱老太太二段)(六本宏碧緣頭段) (孟姜女)(跳槽)

◀張·菊·芬▶

民國四年。始投入桂系。與民黨漸漸疏遠。惟林氏在桂在粵。均始終未得志。蓋彼實爲馬濟韋榮昌譚浩明諸人所忌。諸多脅制。不使再有發展。爲桂系妨碍也。此次戰端初起。陸陳對林竟生疑忌。不加信任。不使其居前敵。繼復接據探報。謂林虎已與李烈鈞通款。有函電證據。其所部第二軍情形不穩。切宜防範云云。陸陳至是。乃不得不亟行戒備。先遣陸裕光出發。至第二軍駐地嚴重監視之。一面電林飭其赴邕議事。將察看其舉動。以加處置。林處此嫌疑地位。深知不免。乃決計不赴省。而將本軍兵柄。移交於其所部心腹團長蘇世安。布置已畢。昨遂毅然離桂。示與陸陳脫離云。

▲李易標已擊斃　桂軍巡防隊統領李易標。昨傳陣於信都戰線。被粵軍擊斃。茲續查粵軍關旅長攻入信都後。已派隊檢拾遺屍當於鋪門墟陣地。將張逆尸骸檢獲。蓋其身上。尚佩有統領公事小章也。業由關旅長據情電陳總部。證實李逆被粵軍擊斃。又查李易標。前在粵時。曾隸劉達慶部下。駐紮惠州。爲桂敵有名悍將云。

●日報所傳之英日同盟

▲英帝國會議討論結果

據東報載倫敦特電云。英帝國會議關於英日同盟之預備的討議。業已停止。其討議之內容。雖極祕密。惟據消息家之傳說。謂改訂同盟問題。大體決定以現行條約爲基礎再爲改訂。其關於同盟各條款投票之結果。大約如次。

(一)英日同盟究須改訂或否之問題　英本國首相。坎拿大首相。澳洲首相。新西蘭首相。南斐洲首相。印度代表等六代表中。對此問題。贊成改訂者五人。反對者一人。

(二)對於英日同盟條約前文之贊否　六代表對於(甲)東亞及印度地域內全局平和之確保。(乙)中國獨立及領土保全並對于各國在華工商業機會均等之確保。(丙)日英兩國在東亞及印度等領土之保全。並兩國以保護其特殊利益爲目的。而締結之約定等項之贊否。全體贊成。惟對於前文中最後之項。反對者一人。

(三)對於第一條之贊否　即「前文中所載之權利及利益認爲瀕於危殆之時。英日兩國互相通告。協議其擁護權利或利益之處置。」各代表對於此事贊成者五人。反對者一人。

(四)對於第二條之贊否　即「兩締盟國之一方無挑撥之行爲。而受他國之攻擊。或因他國侵略的行動。爲防護前文中所載之領土權。及特殊利益起見。而至於交戰之時。不問其攻擊或侵略之在何地點。其締盟國之又一方。當即援助協同作戰。即講和之際。亦須由雙方同意而行之」。各代表對此贊成者四名。反對者二人。

(五)對於第三條之贊否　即「兩締盟國不經與他一方協議。不得與他國爲有害於本協約前文之目的之別約。」各代表對此贊成者四人。反對者二人。

(六)對於第四條之贊否「兩締盟國之一方。與第三國締結總括的仲裁裁判條約之時。於該仲裁裁判條約繼續有效期間內。締盟國之又一方。不負與上述第三國交戰之義務。」各代表對此全體贊成。

(七)對於第五條之贊否　即締盟國之一方。有與以兵力的援助之條件。及援助之實行方法。由兩國之陸海軍當局協定之。又該當局關於相互的利害問題得隨時協議之。」各代表對此贊成者四人。反對者二人。

(八)對於第六條之贊否　即「本協約自調換之日起實行。十年間繼續有效。於十年終了之十二個月以前。苟兩締盟國之任何一國不表示廢棄之意思。則自當日起。一年間繼續有效。然若已至終了期日。而同盟國之一方在交戰之中。本同盟之效力。至於講和成立時有效。」各代表對之。未曾採決。乃提出修正案。

●陝西戰事尚未解決

▲陳樹藩意圖反攻……閻相文調兵進駐……直軍尚陸續入陝……曹錕電保馮玉祥

陳樹藩退出西安後。仍在積極備戰。意欲反攻。據西安十一日電云。陳樹藩現將所部軍隊共計三萬餘人。調集於乾州咸陽醴泉一帶地方。伺有可乘之機即大攻襲取西安云。又訊。陳樹藩退走西安後。特派祕書景顏貫。面謁閻督請和。閻未便允許。景敗興而返。向陳報告。陳氏遂擬取消乾州司令部。將於日內退駐興平武功一帶。俾資重整旗鼓云。

又據洛陽十日快函。本日吳佩孚接閻陝來電。略謂陳樹藩退守乾州。雖發電派使均以遵令交卸爲詞。而實則預備退據漢中。乘機而動。故暫以似輸誠似要挾之論調敷衍搪塞。藉作緩兵之計。似此情形。斷難放任。連日召集將領開軍事會議。籌商對待方法。議定向乾州進攻。由二十師全部及馮旅所部會合担任。另派一軍統攻漢中。由吳新田所部第七師担任。現在部署已定。定期分路出發。特電奉聞云云。又據軍界確訊。閻相文以後路空虛爲行軍之忌。除電曹使請調曹錕所部之第二十六師外。並飭吳新田師長轉電駐鄂隨梁之第十三旅前來以便分配。第二十六師奉命後。即着手預備行裝。將於日內出發。其駐鄂之十三旅接電後。當由顧旅長請求王占元發給軍需子彈。俾資開拔。聞王不欲調兵援陝。靳而不予。並阻該旅出發云云。

又據國務院消息云。曹閻吳昨又來電。力言張錫元及劉鎮華贊襄直軍之功。聞北廷方面。對於劉鎮華已去電獎慰。次定以張錫元爲陝西軍務會辦。馮玉祥爲陝南鎮守使。吳新田爲陝北鎮守使。俟提出閣議通過後。即行發表。又訊。院得曹錕燕電。略謂查陳樹藩退守漢中。志在負嵎借一。仍請聲罪致討。俾衆咸知。又查陳樹藩潛伏思逞。值此戎馬倥偬之際。閻督恐難遍顧。而此次前方勝利。馮旅長玉祥。推爲首功。擬請任命馮玉祥爲陝南鎮守使。俾資佐理軍務。而昭激勸云云。

●調停進行中之京學潮

▲八校將開始講演……調人徵求北庭意見……學生促北庭限期答復

十二日教職員開第五十八次聯席會議。由代理主席王兆榮報告十一日出席國公立學生聯席會議情形。並報告本會議最近情形後。比即討論辦理公共學術講演會事。議決即日由八校代表分途與八校同人接洽。分配担任講演學科。講演時間。每日自上午八時。至十時二小時。地點假美術學校大禮堂。開講時期俟分配妥後。即行公布。次即議決二三例案後。散會。

又學生方面。則以教職員之條件。過於退讓。十二日聯席會議。極力主張懲辦軍警。即其意志有所表示。聞國立公立學校學生臨時聯席會。昨日發出通告。略謂教潮延宕。解決無期。日來調停之說。雖喧傳各報。然究之實際。不過調人一面之詞。未知政府此刻是否有容納誠意。本會爲促政府之覺悟。期教潮之解決。昨經大會決議。擬聯絡京外各地。一致主張。致電政府。限期解決教潮。否則自某年某月起停止云云。可見學生欲求學潮從速了結之心殊甚切也。

至於調人方面。聞張一麐因范源廉以電話相邀。業由香山回京。當與范氏在中央公園會商調解教潮辦法。大致以教職員方面。多趨於緩和一途。已有容納調人意見之餘地。不過京政府方面。尚無具體表示。故決議由范氏晤商張志潭。徵求京政府確實意見。以便從速解決云。

●實行兌現之中法銀行

▲京津方面已開始兌現……債權者請向法政府嚴重交涉……法總理願負維持責任

中法實業銀行停業後。經我國銀行公會起而維持。代爲兌現。此項代兌欵項共二百一十八萬。由中國銀行承認五十萬。交通銀行五十萬。其餘一百二十六萬則由在公會之各銀行。依營業之狀況。分別担任。對內則由財政部負償還之責。對外係以中法實業銀行所有北京飯店股份爲抵押。天津方面昨有電云。中法實業銀行准於十三開始兌現。是京津兩處之該行鈔票。眼前已可不生問題矣。

關於該行債權問題。一日上午十時。有該行債權者代表林行規吳崑吾左學昌等十八人。特赴外交部。當由次長劉式訓接見。林行規等當向外部提出二項要求。一請外交部代債權者向法政府嚴重交涉。最要目的在於保護中國債權者之利益。二中國債權者。已公推我國巴黎副領事李駿爲債權者代表。加入中法本行股東大會。請代電法使陳籙知照。劉次長當答以凡有利益於我國債權上之事。外交部力所能及者。均可照辦云。

法國衆議院於七月八日討論烏特君中法實業銀行質問案。於時總理表示法國及其殖民地政府。對於法國的利益及法國在遠東地位的維持所持之態度。本爲適當。並謂烏脫君深知總理及財政總長爲渠等權力所及之事。不特此項問題在談判上未得詳細之結果。且財政總長爲此事在其私邸所召集之聯席會議未能實現。次日續行請求問事裁判所。該所於星期六日發表其七月二十五日之決定。蓋以在此期間。政府有其設法之可能性及試驗進行之幾多機會也。預計向中國維持此事之談判。當可於法國利益上與以極大之助力。就法國政府而論。可以指爲在困難中。蓋欲出以某種和解方法以收應得之效果云。總理並申言此事在法國利益之內。並承認此等事在現時情勢中僅有尋出一種圓滿解決之希望云云。烏脫君宣言云。當總理報告該銀行災害的及可哀的結果之時。爲顧全中國及法國關於此事之重大利益計。且爲法國在遠東之威嚴與榮譽計。自應以法竭力進行云云。總理復又聲明彼願盡力以期成效。且彼已預備擔負在此事件中可以提出之責任。此時彼僅請求調察彼之一面。初非請求一種急切之討論也。總理又否認烏脫君繼續質問之議。且謂現正另覓別種方法。且就中國各銀行之榮譽及中國政府之榮譽觀之。中國各銀行及政府業已作成一種可貴的堅固力量。並已預防此事之流爲災害矣。總理自言應當力助此項維持之力量。彼實認此等維持實爲彼當奮進之責任也。白爾德氏復又繼續聲明自己之職守。並且特別爲外交祕書長白特路君聲明之。議員大多數均拍手贊成總理之言論。遂宣告討論結果云。

又我國駐法公使陳籙日前有電到京。略謂法政府選接各地來電、關於中法行救濟問題。新舊股東調停問題。增募新股。結清舊股。以及償還欠欵等節。訂于本星期舉行緊急會議。先此電陳。統容續報云云。

●吉林江面之中俄交涉

▲俄軍艦砲擊我兵輪

外交界確訊。中俄近又發生新交涉。肇事原因。係俄國軍艦向我運兵商輪開炮轟擊。致傷斃兵役多人。此事已由吉督孫烈臣電陳抵京　原文略云。據駐三姓劉旅長報稱。本月八日。路團長所部第一營兵士。乘杭州輪船由佳木斯開赴同江。前往綏化。行至三江口地方。有俄新黨炮艦一艘停泊該處。當經檢驗放行。乃該輪行出甫五里許。俄艦忽連開兩砲。擊中船尾。彈落艙內。炸裂起火。斃火夫三名。傷八名。兵士受重傷三名。我軍並未還擊。團長聞報。當向該艦長交涉。詎彼狡詐支吾。不得要領。該俄艦名潤爾梅克。艦長名瓦盧耶夫。請飭抗議等語。查該俄艦擅向商輪開砲傷斃多人。實屬野蠻已極。應請由部迅向俄代表交涉云云。

●鄂人請願式之倒王

▲第一隊代表露宿新華門……被軍警驅散……第二隊往見徐氏……既不得見又無回信

武宜兵變後。鄂人士憤激異常。迭次在湖廣會館開會。實行驅王運動。經七月八日大會討論結果。認爲須向公府請願。又恐請願一事。一時不能解決。須有一堅持到底辦法。遂當場由十一府州各舉代表五人。計共五十五人。十一人爲一隊。分爲五隊。如第一隊請願無結果。第二三等隊再繼續進行。非達到目的不可。本擬是日即往公府請願。適殷鴻壽派代表到會。要求鄂人暫緩請願。予以三日期間。俾向各方面疏通。必有一確實辦法回復鄂人。鄂人見殷來意甚殷。遂允從之。即至十一日。三日期滿。鄂人又在湖廣會館討論進行辦法。衆認殷疏解無效。乃由第一隊李繼唐羅琢等第十四人(臨時加添武宜代表二人)於十一日下午二時前往公府請願。代表等到柵欄門時。向衛兵說明來意。據衛兵回復云。徐因事在身。不便見客。俟代表又要求通滿三四次電話。非達到見徐氏目的誓不回。當於夜十二鐘前。殷迭次派人前來看望。力勸代表暫行回家。不必在此作無益之犧牲。衆謝絕之。鄂人知代表具如此決心。當以絕不能回去。遂紛紛送鋪蓋行李前來。代表等乃鋪席於地。實行露宿。不料於十二鐘半警廳又派人前來。步軍統領衙門亦復派有人帶同軍隊前來。將代表等十四人團住。聲色俱厲。迫令解散。否則將有最後之對待。各代表遂向軍隊聲辯。謂我們請願。並非違法。新華門非不可棲留之地。軍人無理干涉。未免有違法律。軍人回答曰。我們不問你們談法律。你們知道法律。我們則知道飯碗。你們要在此塊。於我們飯碗有危險。乃推推擦擦強行驅散。此十一日晚之情形也。

十二日午第二隊請願代表聞聽第一隊請願團被軍警強行解散。益行憤懣。遂於午後在湖廣會館召集代表會議。議決仍照原定計畫進行。第二隊請願代表。乃於一鐘半前往總統府請求謁見徐氏派劉祕書在新華門外招待室接見。代表等乃謂非將王占元撤換不可之種種理由。懇託劉祕書代爲上達。並靜候回信。劉云代表所說。自當轉陳。至於回信一層。諸君似無庸在此守候。各代表當時未便堅持。只得散回。俟二日後回信如何。再定進行之計畫云。

●青海將改設特別區

▲軍閥又得一新地盤

青海地方。在前清時代。曾設有青海大臣。管理軍民一切事務。民國成立。遂將該地併入甘肅範圍。歸西甯鎮守使管轄。最近北廷擬仍在青海設獨立統治機關。仿照各特別區置都統之例。以資鎮撫。此事業經提出閣議。討論結果。先由院部電知甘省長官詢取意見。一方由內務交通兩部。對於青海道路及各項交通事宜。籌商整理。以爲設治之入手云。

●魯省政局近訊

▲田中玉三辭省長……省議會反對借欵……新財廳長業已接任

田中玉三辭省長兼職。魚日電達京政府云。猥以菲材。謬蒙知遇。既任以督理軍務。復畀以兼理省政。自應黽勉從事。克盡厥職。以期無負栽成之至意。詎意邇來舊病時發。又值地方多事之秋。雖冰淵是凛。而蚊負堪虞。與其敷衍一時。孰若無悔於後。前曾迭電懇辭本兼各職。未邀允准。謹再電請。開去中玉省長兼職。區區之忱。伏乞俯予照准。俾輕肩負。冀少疏失。不勝迫切待命之至云云。

魯議會日昨召集談話會。列席議員三十餘人。三議長均出席。討論不承認借欵方法。並致函商務總會及各大銀行。特別聲明。函云。逕啓者。山東財政紊亂已極。本會同人亟謀整理。對於內外各債。尤加審慎。不意前次省公署逕向邊業銀行借欵三十萬元。不求本會同意。祕密定約。任意開支。當此以往。本省財政何堪設想。前經本會開會議決聲明。凡政府借欵不經本會同意。本會概不承認。本省人民。決不担負償還之責。除已登載各報。俾衆週知外。特此函達貴商會貴銀行鄭重聲明。並祈格外注意。是爲至禱。此致城內商埠兩商會中國銀行。工商銀行。交通銀行。東萊銀行。山東銀行。中法銀行。通惠銀行。中興實業銀行。齊魯銀行。邊業銀行。懋業銀行。大陸銀行。

新任財政廳長龔伯衡。當受命伊始。鑒於財政困難。即呈請辭職。田督當將原呈發還。並批示云。「呈悉。東省財政支絀。現値靑黃不接。應付不易。情形自屬實在。惟該兼署廳長既奉明令簡任。自當勉膺艱鉅。度此難關。所請辭去兼職之處。未便照准。仰即迅速赴廳任事具報。查考」。聞龔氏辭不獲已。現已赴廳任事云。

●奉商反對京奉路加捐

奉訊。凡貨物由鐵道運輸。捐稅之外。路局只收運費及其他附帶費。最近內務外交兩部。以財政支絀。羅掘俱窮。擬將鐵路運輸貨物。加收運輸捐欵。自京漢津浦兩路已經實行。京奉路北廷恐奉天反對。現由內交兩部來文疏通。財政廳乃行文商會。徵求商界意見。其數目京漢路値百之七。津浦捐三。京奉則擬捐百分之二五。商會前日會議。以爲貨物之出入海關當關。均有正稅。運輸費用亦有定率。中央加收此項捐欵。雖云補助國用。究無正當理由。徒增商民負擔。是乃根本不能承認者一也。奉天運往關裏之貨。多爲糧石。年來關裏大飢。糧價昂貴。倘再益之以捐欵。無論糧商有無困難。而關裏人民。益將不勝米珠之嘆。至京奉貨物。多係國製土貨。國貨價値。來源日昂。不能與洋貨抗爭。今益以捐欵。價値更大。是於商情民情。及國貨之推銷。不宜有此。又一也。百捐二五。雖云微末。其實萬元之貨。即須捐納二百五十元。商家運貨。動輒數十萬。二五之數。寧能謂微。况京奉間之運輸。海路亦可通至天津。因此之故。恐先時走京奉路者。皆將轉賴海路。利權溢於外人。是在京奉路之本身上。亦非得計。有此數節。商董多數主張反對。內有一部分人士。恐觸財廳之怒。至將來遇事棘手。後經劉副會長解釋曰。事之發源。由於中央。財政廳既來文徵求意見。自當以是非理情爲準。發表眞意。是爲對事的。非對人的反對。於是大衆一致取反對主張。俟再開會一次。即行文復財廳轉請北庭收回前命。以恤民艱而維商業云。

●杜威博士抵濟南情形

杜威博士。應魯教育界敦請。早有來東消息。嗣因北京各界之挽留。故遲至十一下午。始乘京浦快車蒞濟。當車抵站時。歡迎者有教育廳代表熊觀民。省議會代表王樂平。學界代表孫內炎劉次蕭等。學生會代表董星五李懷珠等。報界代表魯佛民。以及各界人士。羣集站台。約百有餘衆。當迎入泰巖茶點。旋赴中西旅館宿餐。博士尚擬赴泰安曲阜一帶游覽各區名勝。講演期約在十五六日之間云。

●浙省召集省憲會議

▲七月二十一日開會

浙江省憲會議。定七月二十一日爲召集之期。茲悉省憲籌備處。據各縣議會電告。選出議員已達五十一縣。尚有安吉等二十四縣未據電告選出。已分電各勸學所轉催迅行選定。一面將召集日期通電各縣知照。茲錄其原電如下。各縣勸學所轉縣議會鑒。憲草文日完成。選出議員現達五十一縣。謹依法定於歷七月二十一日召集。請迅轉知當選人。即日蒞會爲荷。浙江省憲籌備處元。

●浙省憲起草會開會記(八十)

浙江省憲起草委員會。七月十二日。下午一時開會。王廷揚主席。樊光動議第四十八條第五欵二項。應改爲特別法庭以省政院省法院監察會審計會各互選二人。衆贊成。接讀第六章省法院。第六十九條。至八十條。仍原文。第八十一條。阮性存主張改當選爲被選。衆無異議。第八十二至八十四條仍原文。第八十五條。經阮性存莫永貞王榮等討論改爲監察會。會長會員不得兼職或有違法行爲時。由全省縣議會特別市議會三分一以上之提議。交由全省縣議會特別市議會投票表決之。多數可決時。應即退職。第八十六至八十九條仍原文。第九十至九十一條之省經費字樣。概改爲欵項。第九十一至九十七條無異議。次讀第十

萬源昌義記珠號

章財政。第九十八至九十九仍原文。第一百條全國二字。李傑主張改爲國家。衆贊成。第一百零一至一百另八條。照舊通過。次讀第十一章敎育。第一百另九至一百一十條無討論。第一百十一條删去來於二字。第一百十二條經陳樹基林文琴沈鈞儒等討論結果。改爲國民學校之年金加薪及養老金。以法律定之。第一百十三一百十四條均照舊。第一百十五條删去有計劃的四字。第一百十六條照舊。次讀第十二章實業。第一百十七至一百十八條。各删去以法律三字。第一百十九條加關於及事項四字。次讀第十三章縣。第一百二十條無修改。第一百二十一條。沈鈞儒主張删去受省政府之指揮數字。縣以內改爲縣以下。第一百二十三條改期間二字爲方法。第一百二十三條删去方法二字。第一百二十四至一百二十五條照舊。第一百二十六條陳益軒主張删去令字。第一百二十七條照舊。第一百二十八條林文琴主張改讓渡爲讓與。衆贊成。第一百二十九條至一百三十條。仍照舊。議至此。休息十五分鐘。繼續開議、阮性存動議。第四十八條加議決省公產及營造物之處分一項。及加第一百二十五條縣選民十分一以上。得提出不信任縣議會案付全縣選民總投票表決。如過半數可決時。縣議會應即自行解散。衆無異議。陳樹基動議。加第二項縣議會解散後。縣知事應於二個月內執行縣議會議員之新選舉。第三十四條。莫永貞阮性存修正爲特別市議會及其執行機關之組織云云。第一百三十五條。删去三令字三之字。第一百三十六至一百四十條。無異議。第一百四十五條。林文琴動議公共組合。應改爲公共合夥。公決照原文。第一百四十六至一百四十七條。仍原文。第一百四十八條。縣議會下加及特別市議會數字。第一百四十九條。仍原文。惟附則另列一章。即作爲第十七章。全部憲法通過後。即讀施行法。修正文字通過。改開談話會。議決印刷法案三千份。分送各省各縣法團。並定七月二十一日召集省憲會議 遂散會。

●南京快信

隴海鐵路海港工程局函軍民兩長。據總工程司函報。本路荷蘭公司商准聘用東路工程總管特庚笛拉。海港測量隊長陶登物洛克已抵華調。於港務各項。亟應從事興辦。茲於隴海適宜地方。設立海港工程局。置局長一員。副局長一員。秉承督辦命令。監督海港工程。及與地方軍民官廳交涉一切事宜。俾資進行。委任廖世經爲局長。奚夔爲副局長。剋期赴海設局。世經等當於灌雲縣城內暫租房屋。作爲辦事處所。由七月一日開局辦公。即於是日啟用關防。

省會復選票。昨已有人每票出至四百念元。仍有行無市。查江甯一縣。競爭省選者。已有十二人之多。

近日謠言又起。軍警特別戒嚴。

連日津浦車。均不能按時到站。聞因沿途鐵道被水衝塌。

司法部民治司長馬昭義。昨抵甯。聞係奉派來蘇浙調查第三屆省會選舉情形。

敎育部通令徵集學校成績品。胡敎育廳長昨已轉令遵辦。

吳縣知事溫朝棵。迭被控告。王省長決將其撤換。有改委卸任鹽城縣知事唐愼坊繼任消息。

府顧問王家襄。海軍部科長羅之彥。陸軍部副官張祖佑。均過甯赴滬。府諮議李鴻翬轉車赴京。

日本南滿醫學校學生念八名。昨來甯遊歷。

時評 二

◎英法聯盟

在英日同盟聲浪極盛的時候，忽然又有英法同盟底進行，法國方面，並且希望美國加入，締結英法美大同盟，美國雖尚未有何種表示，但既成爲一種趨勢，說不定竟會成爲事實呢！

國際聯盟底設立，就是因爲從前各國間常互結密約，支配勢力範圍，利害衝突底結果，遂釀成歐戰慘劇，所以才提倡聯盟，打破祕密外交，謀世界永久和平，那麼；在國際聯盟下，當然不能再有一兩國私締盟約底理由，若果英日同盟與英法同盟都成立，其他各國，難免不起而効尤，簡直是恢復戰前國際間底情勢，世界和平，還有望麼？

英法聯盟若實現，就是國際聯盟絕命底時期，也就可以斷定以後世界上底事，仍是幾個强國所包辦了 （孤星）

曾見在廣東有患風溼兩脚麻木幾成癱瘓及婦科重症均服用韋廉士大醫生紅色補丸得獲全愈

其父親治愈以是彼與其夫人亦獲治愈

奉送衛生小書不分老少

廣東花埭省立第三十二國民學校校長王學鑾號湜盦因見其令尊服用韋廉士大醫生紅色補丸得獲强健是以彼患瘋濕症重亦爲服用是丸得見全愈且此天下馳名之藥丸亦曾治愈其夫人之患婦科危急之症矣茲據王君來書云鄙人體素虛弱近來又患手足運小不靈舉動麻木兩脚痠軟幾如瘋癱深以爲苦細揣理由乃省垣地潮引濕毒因致灌輸人身血脈之中遂成瘋濕之病也屢服中西馳名之藥劑杳無效驗後見家父服用韋廉士大醫生紅色補丸即亦購買數瓶試服不幾日而身體覺得大有進益及服至數月後不惟瘋疾俱已霍然而且胃口大增步履輕爽精神充裕身軀肥胖其時內人適患小產重症危險之至飲食俱廢面黃肌瘦余即給其服用紅色補丸詎料服後沉疴立起經期有序飲食增納身體轉爲健壯矣無以鳴謝謹泐數言以告天下之同患此病者知此丸之功效甚大也韋廉士大醫生紅色補丸專治血薄腦疲所起各症凡血薄如水血液不潔所致之症不分男女老幼無論中年男女功力相同也凡經售西藥者均有出售或直向上海四川路九十六號韋廉士醫生藥局函購每一瓶中國大洋一元五角每六瓶中國大洋八元郵力在內

茲有精美衛生小書奉送內容詳備如欲索取即須寄一明信片至以上所列地址原班郵遞送一本可也

王湜盦夫人玉照

內火甚熾

大抵肝火太旺內熱極重均係大便秘結之故也若能大便通暢有序則腸胃清潔涼爽身體强健矣他如疾病頭痛肝經失調頭暈目眩等患皆大腸阻滯所致之也如有以上諸恙亟須試服韋廉士紅色清導丸立見奇功也請觀廣東開平長沙宏棧印務李貞亮君來示云鄙人前患頭目昏眩胃口不舒肝火上升大便閉結之症曾服中西醫藥罔見功效適友人指導服用紅色清導丸果見奇功連服兩瓶諸恙全愈無以爲報特修寸楮以鳴謝忱紅色清導丸凡經售西藥者均有出售或直寄郵票大洋六角至上海四川路九十六號韋廉士醫生藥局原班郵寄一瓶可也

生唐拾義

每罐中國銀圓九五折寄費不加 杭州恩臣氏啟

總發行所上海三馬路父子大藥房

泉唐汪綺雲鬻書畫潤例

四尺十元五尺十二元六尺十六元手卷每尺三元四尺加半坑屏四尺四開每堂二十元五尺

開綠每堂念三元六尺四開每堂念四元扇冊每頁四元逾尺加半山水仕女人物同例花卉七折

加半點品臨古補偏均另議事件照ト減半楹聯每尺一元六尺外另議榜書每字二元名刺每字一元銅牌及書眉冊首同壽屏每幅十元以上金箋宮絹綾子加倍加

閣備者另議先潤後墨隨封加一通訊收件處上海北站東首升順里十號滬杭甬鐵路管理局編查課（上海）九華堂朵雲軒戲鴻堂怡春堂文華堂（北京）琉璃廠清元

絲萬寶齋及府右街廿紅門十三號本廳各省各大箋扇莊

倫敦惠斯民烟公司

在英國製造

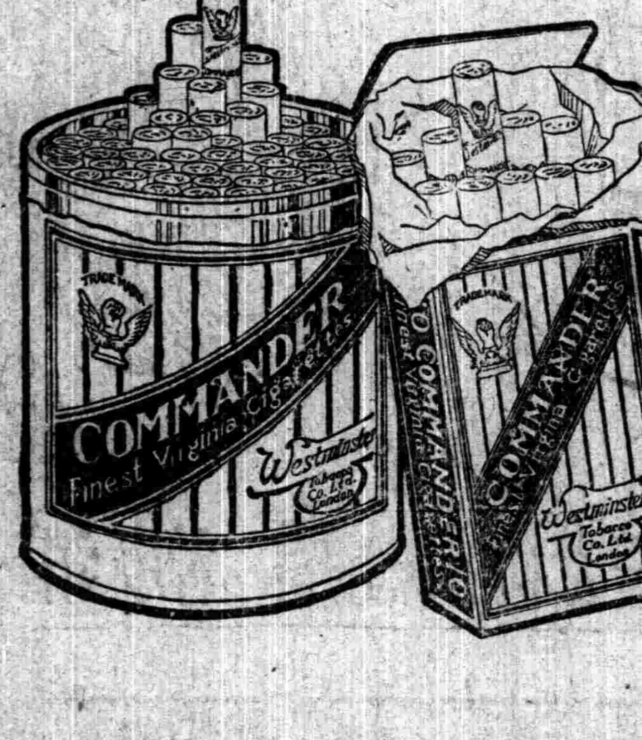

品海香烟

烟絲柔潤爲其香味極佳之明証且味道温和可口無怪人人均讚美之也

此真正價廉物美之香烟

駐華英美烟公司總理 有限英國公司

部

地方新聞

●交通大學暑假中珍聞 （北京）

北交通部立四校合併爲交通大學後。各辦事人均竭力進行以求完善。唐山學校原設之鐵路機械科目改辦大學後。應於下學期移入上海學校。與電機科及機械科中。其他各門相合。上海學校原設之土木二科。移往唐山與唐山學校原有之土木工科合併。按唐山學校章程。三年級學生應於暑假期內實習。現該校土木科三年級學生已於六月二十五日前往山海關實習測量。在一定期間內尙須去塘沽實習河海測量。又該校機械科三年級學生由校派至濟南大槐樹津浦鐵路工廠實習。該級學生王耕命會自明慶恩勳馮鳴珂陳廣源汪德侃等已於本月一日由津乘尋常快車到濟。當即去見鐵路工廠廠長報到。據云該廠房屋。一時不能移出。請該學生等權住客棧中。次日學生等又見廠長。房屋已經備好。隨即移住廠內總公事房樓下四號屋內。雖空間有限。然同學合住一室中研究學術。暢敘衷情。亦一快事。聞該生等已于上期已上工實習矣。

●丁錦航空不成將航海 （北京）

航空署長丁錦。以某項關係行將免職。改授爲威字將軍。茲聞當局以丁氏辦理航空已久。尙有經驗。擬俟去職後。派赴南洋調查僑務。一俟徵得某方同意。即可發表。現丁氏以個人去後對其親信之位置不能不顧。欲調若干隨同放洋。其餘請陸軍部彙安插辦法云。

●求子心切之雙齣慘劇 （北京）

新街口王大人胡同住戶宋某。因無子嗣。先後納過兩個側室。都被大婦逐出。宋因年近五旬。望子心切。去年又買了一妾。在外賃屋居住。不料又被大婦偵知。假意悔過。勸夫接妾同居。誓不虐待。宋遂從其勸。同居以後。初猶勉強隱忍。久之仍舊醋海生波。妾以淩虐難受。於前日自縊而死。宋恨大婦入骨。已赴法庭請求離婚矣。又京南禮賢鎭小望村住戶董湘春。膝下無子。只有二女。均已出閣。撫繼一子名懷怡。吃唱嫖賭。無所不爲。湘春曾收有女婢秋香爲妾。近因壹在八埠娶了妓女花金香。秋香頗覺失寵。遂與懷怡有染。久之被金春所覺。即將懷怡驅逐不准回家。不意懷怡日前有事進京。懷怡與秋香。因金香碍眼。遂起謀害之心。於是日晚間。用繩將金香勒死。然後携帶細軟潛逃而去。現尙不知下落云。

●華僑發起建築廣關鐵路 （廣州）

粵籍華僑近爲發展本省交通事業。紛紛組織鐵路公司。圖內地商業之發達。近聞香港僑商唐某等。發起創辦廣關一線。進行頗爲得手。現呈請廣州政府暫行立案。以便着手購地開築。想定可邀准。該公司資本。純係華商股分外洋僑商。附股亦形擁躍。預計資本一千六百萬元。現由發起創辦人繳足保證金四分之一。合國幣四百萬元。分存香港各中外銀行。聞已經檢驗手續。一俟執照發出。即可積極進行。該路計分支幹兩線。原爲舊日廣澳路線。經唐氏與僑商謝某等。屢年與葡人交涉。乃改訂分築之約。華段准由廣議公司自集華商股本。該幹線由廣州起。繞陳村直達香山縣屬之關閘止。支線由陳村起。經大良龍江龍山以至江門。合支幹兩綫長約四百餘里。所經地點。盡屬繁盛之區。將來築成之後。俾益於粵省非小也。

●直省財政之窘狀 （天津）

直隸財政。因去歲直皖戰爭。及各縣旱災之影響。受一極大打擊。處於窮困之鄉。當局雖竭力設法整頓搜羅。而終無濟於事。前次財政廳勳限各縣知事。將上忙各種積欵掃數解清。各縣因限期異常嚴厲。皆遵限照辦。然僅數發出五月分全省各機關之經費而已。至六七兩月。至今尙無着落。際此上忙已過。下忙未屆。青黃不接之時。各縣已無款可解。財政當局。點金乏術。保定曹錕方面預備軍需索款之電。仍絡繹不絕。所謂整頓稅政所設之稽征總局。鋪張甚大。有局長。科長。科員。書記等名目。較前在財政廳管理時。轉增一筆開銷。於實際上恐亦難取良好結果也。

●皖垣兩工廠將合併 （安慶）

安慶城西工廠。自李植蓀接辦後。出品爲之一新。茲聞實業廳。近以節省經費起見。擬將其歸併模範工廠之說。又某方面人云。李廠長以該廠出品。尙覺不甚完備。擬於暑假開工後。添設機科。選工製造。藉以提倡國貨。挽囘利權。惟聞模範廠長馬伯武。現有更動之說。謀充繼任者。頗不乏人。日來以張某呼聲最高云。

●寗貧兒院失愼之可疑 （南京）

南京中正街貧兒院。十一夜二時失愼。係由院長之室起火。並燒死貧兒一口。院長周某適因事赴滬。查該院向例下午十時即全院熄火。院長他去。房內尤不應燃燈。該院長恐其中尙有別情。特於十三日乘滬甯快車囘甯。調查內幕情形。以憑澈究。

●鎭江通濟輪定期開班 （鎭江）

鎭江通濟小輪局。現已組織就緒。定於本月十四日開班。每日來往瓜洲嘉與橋鎭江十次。並於上午再開焦山一次。午後囘鎭。瓜鎭一帶行旅無不稱便。

●漣水開辦師範講習所 （淮陰）

漣水距淮陰六十里。地傍黃河舊槽。交通不便。風氣閉塞。敎育毫無進步。近該縣人士有鑒於此。特加征畝捐。廣興敎育。擬先辦甲種師範講習所一所。以儲師資。業已聘定現任六師敎員邑人鄭賓任所長云。

●淮陰淫雨爲災 （淮陰）

淮陰一帶。自夏歷六月以來。以忽降大雨。數日不休。城內外所有溝渠。出水不及。逾岸四溢。居民屋宇。凡址基稍窪。均成澤國。至今日（十二）止。尙淅瀝不息。放晴無無期。米麥糧價咸日有增高。貧民生計。不堪問矣。

●蘇州靑年會蒸蒸日上 （蘇州）

蘇州靑年會去夏募集捐欵四萬餘金。購地建築會所。經營至今未及一年。成績已燦然可觀。上月大約秋節前後會所落成即舉行正式開幕禮。共分八十號至本月十一號爲該會徵求會員之期。共分八隊。四星期中。共徵得一萬九千三百餘分。閉幕後二日內陸續繳進者又得六七百分之多。已逾目的數。該會前途之發達。未可限量矣。聞該會現又聘請華幹事四人。西幹事一人駐會辦事。主任幹事爲前上海靑年會會員科主任徐可陞君云。

●蘇州新消息一撮 （蘇州）

蘇州快信云 江蘇第四路小學敎員。檢定地點。在吳縣境內盤門三元坊省立第一師範。須先三日報告。茲悉第一師範已規定報到時間。二號起至十四號止。每日上午九時至十一時半。下午一時至四時。試驗計分三項。（一）國文修身敎育學。（二）各種科學。（三）口試敎授法云。▲督辦蘇浙太湖水利工程局王清穆。因此次淫雨。江陰無錫各處大水爲災。江水有冲入內地之說。當派專員四人。分往調查實在情形云。

楊述疑鬻書

對聯 四尺二元 五尺三元 六尺四元 餘遞加 慶賀哀挽等聯減半
堂幅 四尺每幅二元 餘遞加
冊子 每頁大洋五角
扇面 每件大洋五角 團扇女扇加倍
屏幅 四尺每幅一元 餘遞加
榜書 尺方每字一元
名片 每件五角 小字二角
橫幅 同屏
壽屏碑誌暨石印書件另議
[illegible]

京奉鐵路北戴河海濱定期通車並出售往返車票廣告

北戴河向爲中外人士避暑勝境……[illegible]

靈子術 免費招友

靈子術者由靈理學發明之一種最新最奇法術也與彼基本於心理學之催眠氣合術等其效用有天壤之差凡修得靈子術者身體自然靈動其振動之數一分鐘可達七百餘囘又能使椅桌等他物體爲同樣之靈動且以手指之一囘緊動腹力之一次或張立使數十人數百人能飛旋顛倒如狂風落葉之狀此則已在本院累次開會實驗觀者莫不驚爲神奇但是不過靈子術初步之一端及其奧妙至於不可思議之境又醫病一事尤爲特長凡藥石無效之奇病怪疾如生殖器病精神病色癖盜癖夫婦不和夫婦不妊等諸般病症應用此術治療收劾最速至此術之傳授由術師用靈力成愿不問老幼男女病者健者皆容易而修得之此是救護人類之無上妙法也本院開辦以來奇効迭見有口皆碑而特感實驗宣傳之必要前月募集實驗模範隊五十名已畢業赴各地設分院成蹟卓著茲更增募模範隊二十名全免學費只收院友費洋十元依報名之先後編入過多不收欲來學者幸勿交臂失之再本院診例依舊但貧者送診上海西門外方板橋華安坊內靈理修養院謹啓

電鏡催眠法

連同甲種電鏡一具特價三元

此書爲本會會長余萍客先生最近在津浦車上口授其友人之速成秘訣無論何人披閱一過即能運用電鏡自由催眠決不失敗本書第一版即由本會會員函購罄盡現出第二版而訂購者仍多現二版所存無幾誠恐會外諸君有向隅之感故特公諸同志本書講解透澈說理詳明如仍有不解之處尚可通信質問是不會一種函授講義購者只費少數金錢短淺光陰即可成功有秘術有志者幸勿失機會也●上海北四川路大德里對過二號洋房

中國心靈研究會啓

本會面授函授治療各種章程函索即寄

影印原書 墨海金壺 發售預約

昭文張海鵬編經史子集一百十五種共七百廿二卷原書裝訂一百六十冊誠藝林鴻編也欲得原書七八百金無有求處是以但閱其名未見其書今借得吳與嘉業堂藏書初印墨色如漆字大悅目影印悉依借月書冊大小同式兩書珠聯壁合海內博古君子想必先睹爲快也特用上等連史精印定價一百元預約半價五十元先收半價念五元取書再收念五元郵費二元六角預約陰歷六月底截止准陰歷十一月底出版樣本函索即寄各省大書店省有寄售預約券

借月山房彙鈔出版

昭文張海鵬編一百三十五種一百廿冊料半定價一百元特價七十元連史定價六十元特價四十元郵費一元六角

宋六十名家詞出版

出版影汲古閣袖珍本連史定價十二元特價八元郵費四角

百川學海

出版影印仿宋朝學氣計一百種四十冊定價二十四元特價十四元郵費六角出版以來海內君子歡迎現存百餘部購者從速遲之不及

大觀錄

出版吳郡吳升于敏彙輯歷代書畫法帖二十卷念三大冊連史仿宋字體精印定價念元特價十二元郵費四角總發行上海四馬路西首同與里口博古齋書莊謹啓寄售各省大書店

消夏

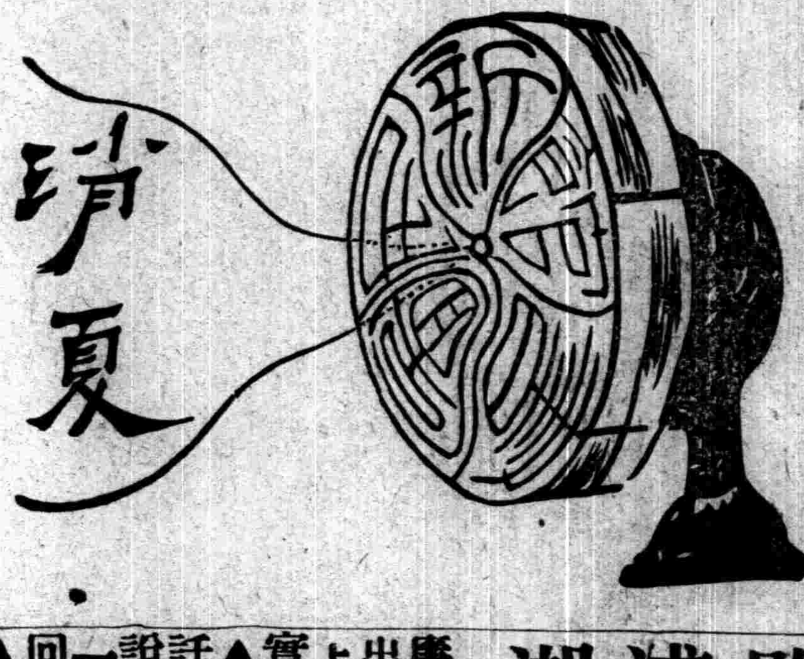

▲烈日炎炎▲枯坐無聊
▲惟有看書▲最好消遣
▲本館廉價▲三個星期
▲各書便宜▲任憑揀選
▲似此機會▲幸勿拋棄

注意◎陽歷七月十日起

書名		定價	特價
商業實用全書	兩冊	一元二角	六角五分
新體國看字典	一冊	五角	二角
學生救國全史	一冊	八角	四角
歷代名人小簡	四冊	一元	五角
當代名人實蹟	一冊		四角
博物學致科書	一冊	一元五角	七角五分
勤物學敎育書	一冊	一元	五角
交易所詳解	一冊	三角	二角七分
吳佩孚歷史	一冊	四角	一角五分
李純之歷史	一冊	三角	一角五分
武術叢書	一冊	一角五分	八分
莊子淺訓	二冊	一元	五角
雅樂新編	一冊	八角	四角
滄江樂府	二冊	一元六角	八角
小鳳雜著	一冊	六角	三角
醉園詩存	八冊	二元	一元
疑雲集	二冊	六角	三角二分
憐心集	四冊	二元	一元
但杜宇繪畫海	一冊	二角	一角二分
杜宇百美圖再版	二冊	一元二角	六角
杜宇繪國恥畫譜	一冊	四角	一角六分
海上名書彙集	一冊	六角	三角六分
解放畫報一至九	每冊	三角	一角八分
新聲一至四	每冊	五角	四角
大鼓書詞彙編	一冊	四角	二角四分
歇浦潮	十冊	五元	三元
戰地鴛花錄三版	上下三冊	一元四角	八角五分 七角五分
孤鴻影彈詞	兩冊	九角	四角五分
飛絮禪心錄	一冊	五角	三角
拆白偉人傳	兩冊	八角	四角
然黎奇彩錄	一冊	四角	一角六分
儒林新史	兩冊	一元	五角
游俠外傳	兩冊	六角五分	三角五分
此日人語	兩冊	六角	三角六分
小說翻王	兩註	一元二角	五角
人皮手套	三冊	九角	六角三分
恐怖之王	三冊	九角	六角三分
痴鳳血	一冊	四角	一角六分
卓別令	一冊	五角	一角六分
影戲叢報	一冊		一角四分
影戲明信片	兩組	二角	一角八分
男女名優化裝明信片	二組	二角四分	一角四分

●郵票九五代現 寄費照碼加一

上海麥家圈交通路 新民圖書館

歇浦潮

廉價出售▲上海實事白話小說一百回書一百萬言▲洋裝十冊附贈錦匣▲定價五元向售七折現值本館暑期廉價每部實收大洋三元▲寄費二角五分掛號在內▲郵票代現九五折作▲存書無多購者從速▲物美價廉▲快來快來

萬雀不及一鳳。鳳衆星不如一明月。香煙牌名雖多。終不敵金馬牌之名貴。

最名貴之國貨香烟

積存獎券百張可換金表一集五十張換金表帶一條

中國南洋兄弟烟草公司啓

感謝德醫鄭邦彥先生

小女日前忽患白喉險症誤服藥劑聲嘶音啞勢已垂危幸蒙鄭邦彥先生以最新療法施治應手奏效得以轉危爲安真有起死回生妙術而良醫也茲特登報鳴謝並告病家知 鄭先生診所在白克路龍飛馬車行對面懷德里二一九號

陳六橋謹啟

真正對口菌

人患疾病惟吐血五癆七傷最爲危險非服真正血參對口大菌決難獲全諸菌有大小兩種之區別今詳簡明俾病家易於鑒辨今鄙人從川徽得來數千年天然的確真正人參對口大菌善治吐血之聖品體大力足故能治五癆七傷悉能諸治百發百中屢服屢愈之人不知凡幾且此大菌生產古棺內其人生前壯實多服人參雄厚氣蘊結成日久枝坍材爛透土幹升偶得鶴乳佐受日月精華山川靈英色潤紫霞精形片枝雲蝠龍鳳仙獅團壽層層血筋佈滿蓋世無雙誠一奇寶功效莫能盡述購服者如不見效包退還洋無辭每分隨售洋五元獨此一家別無分銷欲購大者從速幸勿失樵乃小菌一種係中年棺淺濕氣未退質味必穢非但無效抑且損人清宜分別細鑒察焉經售處上海法界紫來街愼興里三號松泰申莊內

上海 大同春中西藥房

北四川路 武昌路口

商標 婦孺皆知

神聖油
大瓶五角 中瓶二角半 小瓶一角

大地同春酒
每瓶小洋五角

神聖丹
大瓶五角 中瓶二角半 小瓶一角

十靈救急藥囊內容

此藥囊特選古今經驗良方配以純良之藥製成十種彙置一囊奏效如神取攜甚便誠居家行旅之袖珍要品也

十靈神聖丹 十靈神聖油 十靈霍亂藥 十靈退熱藥 十靈提神藥 十靈開胃藥 十靈滑腸藥 十靈頭痛藥 十靈喉症藥 十靈瞌睡藥

行旅不可不攜 居家不可不備

每囊大洋四元

本藥房總經理印度草兼根九泰西各種名家用良藥 電話北七六九

囊內所儲之藥無論何種用罄可到本藥房及各代理處零售補足各種售洋二角五分

中易信託股份有限公司廣告

本公司額定資本八百萬元已收二百萬元經董事會決定先設信託及銀行兩部其他各部隨時增設現已擇定租界黃浦灘十二號爲營業地址一俟修葺工竣即行開業特此預告

董事長 朱葆三 董事 郭外峰 魏伯楨 趙林士 李雲書 盛筱珊 邵肇三 盛丕華 馮友笙 虞洽卿 李志方 孫衡甫 張申之 蔡琴孫 沈潤挹 監察人 樓恂如 趙芝室 薛文泰 周佩箴 聞蘭亭 經理 洪承祁 副理 盛同孫 俞佐庭 同啟

○電報掛號 中文2562 英文CHITRATRU ○電話 中央一〇八六 經理室中央二五二八

雙妹老牌各種夏令用品

▲最好晚涼新浴後 ▲賞心樂事倍情濃

價目 連球五角 一磅莊六角 紅盒一角五分 半磅莊三角 紙包一角

●雙妹老牌各種菓子露

●質味濃厚 清暑消食 ●解渴生津 衞生有益

價目 大瓶六角 中瓶三角半 小瓶二角半

●雙妹老牌各種擦白鞋帽粉

每瓶二角半 紙盒五分

總發行上海南京路棋盤街交通路 漢口後城馬路 南京下關 蘇州閶門大街 杭州太平坊 廣生行謹啓

兄弟牌香煙

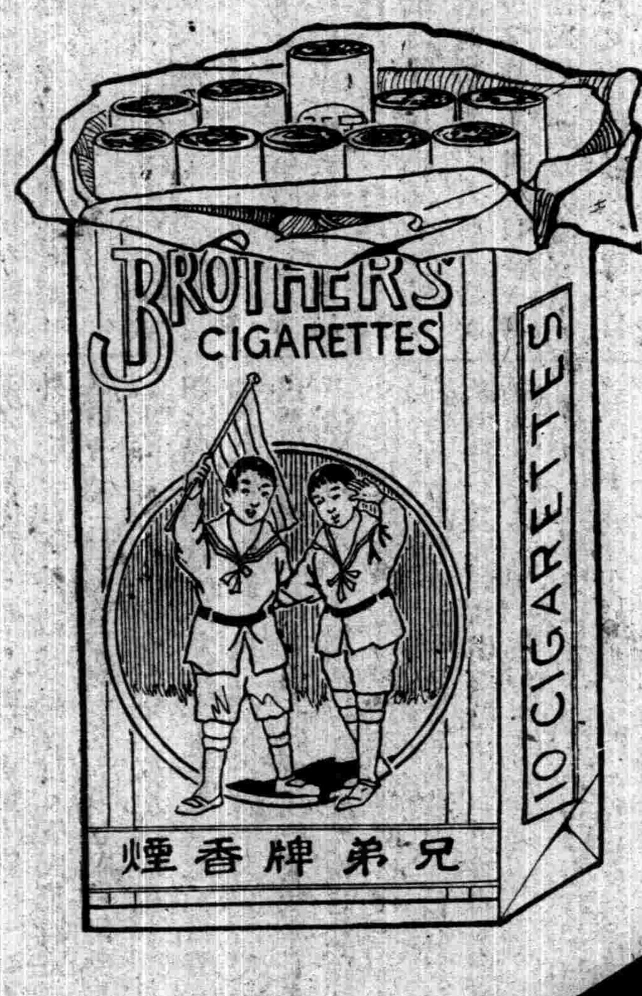

清香◎適口◎物美◎價廉

請吸新出世的兄弟牌優美國貨香烟

荊◎棣◎有◎花◎兄◎弟◎樂◎福◎田◎無◎稅◎子◎孫◎耕◎

中國南洋兄弟烟草公司

本埠新聞

◎法國民主紀念節盛況

昨日爲法國改造民主紀念日。各方面慶祝盛況。分誌如下。

▲道賀 許交涉員偕譯員楊小棠。徐警廳長。沈知事。盧陳兩廳員。及何護軍使王道尹等代表。均至法領事署慶賀。學堂方面。如中法學堂同義義務學校等。及各路商界聯合會中國工會等。亦均推代表詣領署致祝。法正副領事暨譯員書記均殷勤招待。並備西酒茶點。款待來賓。

中華民國學生聯合會及上海學生聯合會。共撰一法文祝詞。公推蔣保釐君代表。赴法總領事署慶祝。

全國各界聯合會除懸掛國旗外。並擬具法文祝詞。由代表毛一豐鍾鍵陶兩君。於午前十一時赴法總領事署慶祝。

中華救國十人團聯合會。特委翁國勛余九臯孫道勝三君。前往法領事署道賀。並攜有中法賀函。原函列後。 今天敝會特派代表來道賀貴國共和紀念。並以極誠懇的意思。表示欽仰貴國偉大的成功。奮鬭的榮譽。希望我們東西二姊妹國。攜手共進。打破那許多的困難。趨赴那光明燦爛的目的。就是世界上同胞所渴望的和平。謹祝法國萬歲。中國萬歲。

工商友誼會致祝詞如下 一九二一年七月十四號爲我先進國法蘭西民主共和紀念日。上海工商友誼會。特派代表童理璋顧秋舫。覲詣貴總領事署以十分誠懇的態度。恭賀貴國今日偉大共和紀念節。敝代表等素仰貴國爲世界先進共和國。更羡慕貴國人民奮鬥和勇敢的精神。造成今日的偉大的紀念。使我們東亞大陸也發現共和曙光。這不是先進共和國所賜的嗎。又敝代表等在此十分歡躍欣羡的時候。覺得敝國雖然是世界共和國家之一。可是敝國人民。還處在極專橫的官僚武人之下。而眞正共和的幸福。我們并沒有得着一點。今日恭逢我們先進共和國這種可欽可羡的盛典。實在慚愧萬分。但是我們自後應當自勵。努力剷除目前種種共和障碍物。還希望貴國政府和人民。本着人類互助的精神。以正義扶助我們。提携我們。使我們幼稚共和國的人民。也得着眞正民主共和的幸福。這就是敝代表等今日慶祝的熱忱和希望。敝代表更敢用極誠懇精神。敬呼法蘭西民主共和萬歲。貴總領事萬歲。世界民主共和國萬歲。中華民國上海工商友誼會敬祝。

徐警廳長另率全體軍樂隊。於昨晨至盧家灣法總巡捕沃禮君辦公處道賀。

昨日浦江中各國兵艦及商輪。均高扯滿旗誌慶。

▲停訊 昨日法租界會審公廨之民事堂期。因慶祝法國國慶節。由中西讞員知照檢察處停訊一天。

▲恤囚 每屆七月十四號法國國慶及耶穌聖誕各節。法公堂例有恤囚之舉。本屆仍由正會審官聶榕卿君會同法副領事葛禮邦君。偕赴薛華立路西牢。擇其在牢守法工作勤愼者。開釋念八名。尙有情節稍輕者十餘名。核減押期數月不等。

◎粵人請協爭提運軍火

旅滬廣東各團體。以在滬保留之小川丸軍火。北京政府仍有提運消息。昨特拍發通電。茲照錄如下。各省巡閱使督軍省長都統總司令護軍使各報館廣東同鄉官商各界均鑒。吾粵連年喪亂。羸弱溝壑。十室九空。去年當粵桂之爭。吾人涕泣而道。救死惟恐不贍。猶冀雙方覺悟。毋爲閱墻之鬥。此固桑梓之關心。抑爲國人所共許。乃政府不諒。茲復私以軍械子彈。接濟陸陳。經於日前將該項軍械子彈。在滬保存。今者仍主再行提運。是明欲使全粵陷於死地而後快。粵桂本屬一家。即桂省賢達。諒亦未必以爲然。公等主持公道。酷愛和平。斷不徇一方武人之大欲。而置百粵人民於不顧。伏乞聯電中央。停止運械。縮小戰事。使粵人得苟延殘喘。雖千百世不忘大德也。爲此哀告。尙祈憫之。上海廣肇公所。粵僑商業聯合會。潮州會館同叩。寒

◎廖衡酌報告註冊交涉

華僑代表廖衡酌。爲英屬南洋學校註冊條例事。連日拍去兩電。原文如下。(一)致七州府僑衆電 吉隆坡華僑敎育會。轉七州府僑衆鑒。敎育條例。外交部已電飭顧公使伍領事。分商英政府坡督在交涉未解决以前。暫緩施行。廖衡酌文。(二)致雪蘭莪敎育會長電 雪蘭莪華僑敎育會長辛丙卉先生鑒。萬急。敎育條例。外交部巳電飭顧使伍領。分商英政府坡督。在交涉未解决以前。暫緩施行。當地政府倘有强迫註冊情事。同僑可依據本國政府命令與爭。貴會主張先註冊後交涉。國人認爲失策。請取銷此議。以維大局。廖衡酌眞。

◎湖北同志會致鄂王電

王占元督鄂後。劣跡昭著。近更迭釀兵變。荼毒鄂民。茲有改造湖北同志會。歷數其罪。諷令去職。其電云。武昌王占元先生鈞鑒。慨自辛亥革命功成。吾鄂民權日張。民生日舒。即政治文化。亦日臻上進。斯時袁氏將欲帝制自爲。知鄂民之足畏。武漢之宜爭。乃命公統領梟猿。控制三楚。吾鄂人之日趨黑暗。亦於斯見其端矣。公本袁氏弁目。帝制遺醜。當附逆之初。以武力金錢挾辦國民代表大會。贊成君憲。以見好於袁氏。及袁稱帝。公即首先稱臣。以貽笑天下。軍警密佈。偵騎四出。志士之被殘殺者。不可數計。此公督鄂之政績一也。迄段氏柄政。外結強隣。內親宵小。喪權辱國。毀法殃民。舉國人士。莫不同憤。公則贊成賣國以取容。壓迫民氣以獻媚。此數年來吾鄂人之言論出版集會結社通信種種自由。均剝奪殆盡。印度高麗。尙不是過。此公督鄂之政績二也。省議會爲神聖立法機關。代表民意。監督行政。責任之大。不言而喻。而鄂省被選之人。均須由公指定。強姦民意。收攬羣小。從逆者雖土棍流氓亦可當選。守正者縱碩學互望亦遭擯斥。以致今日之鄂省議員。大抵皆公之義子乾兒。教猱升木。同屬慣技。蠅營狗苟。尤擅專長。此公督鄂之政績三也。紙幣濫發。危及票本。此三尺孩童。亦明斯理。公則不惜竭澤而漁。更沒收現金。以飽慾壑。私造僞幣。以亂金融。票額竟達億萬。基金不及數千。吾鄂經濟破產。已成朝不保夕之勢。此公督鄂之政績四也。歐戰告終。青島理應收回。鄂省學生。以愛國熱忱。遊行演講。公則嗾使軍警。橫事捕戮。解散學校。限期出境。待高尙愛國之學生。等於搶劫之兵犯。摧殘教育。獻媚外人。此公督鄂之政績五也。司法獨立。載在約法。人權保障。惟茲是賴。武昌審判廳長劉某。獨持公正。公則以爲於己不利。迫令去職。私委軍法處長。兼領審判廳。復歎禁庭長。勒繳印信。以致吾鄂今日之司法黑暗。達於極點。良民被誣。喊寃莫伸。此公督鄂之政績六也。鄂省頻年兵亂。元氣凋殘。遍地萑苻。流亡載道。即拯救撫輯。猶虞難周。公則興金肇釁。輸入私門。民脂民膏。剝削淨盡。傳聞公之積蓄。已達數千萬。此公督鄂之政績七也。安福禍國。盡人皆知。跡其行爲。神人共憤。公則招亡納叛。結爲同類。如何佩瑢魏聯芳等是其尤者。以致政治之黑暗。甚於晚淸。敎育之廢弛。何啻秦政。此公督鄂之政績八也。省長爲一省行政大吏。不諳民政。豈能濫竽。乃以一目不識丁之武夫。强欲把持民政。去歲夏壽康本鄂人治鄂之旨。來長斯邦。公始則以武力威嚇。禁其入省。繼則賄買流痞迫之離鄂。惟排異己。不恤人言。此公督鄂之政績九也。人民養兵。原爲自衛衛國。公則視爲一己護符。發財利器。假裁兵之美名。驅賣國之孽錢。不足則縱兵迭刦宜昌。派兵荼毒省垣。藉以遂其吞餂之計。猶復嫁禍鄂人。大肆捕戮。嗚呼。鄂民死於兵。死於匪。死於饑寒者無算。即幸存者。又無以資生。巢闖獻忠。無此淫威。此公督鄂之政績十也。噫。鄂民處茲水深火熱之中。與公有指日偕亡之慨。公倘稍知自愛。即當匿跡深山。懺悔前愆。而乃恬不知恥。猶云決不離鄂。鄂人縱不反對。公豈無愧於心。同人以爲慶父不除。魯難未已。敝壚猶存。唐室終覆。用特不揣冒昧。謹佈悉忱。務望收回屠刀。休露頭角。否則千夫所指。無病而死。勿謂平民不足畏。徒手盡可斃也。臨書髮指。急盼示復。改造湖北同志會寒。

◎美領事珍視學生祝詞

美總領事克銀漢君。分致中華民國學生聯合會總會及上海學生聯合會函。詞意相同。略謂貴會七月四日祝詞。實足珍視。美人尊重兩國服來友誼之價值。且以華人之好意表示爲可貴云云。

◎變遷無定之選舉訴訟

▲北京大理院之解釋又有利于被告

上海律師公會會長蔡倪培。前據會員楊春綠函稱。關於選舉訴訟適用訴訟法上。發生疑義。(原文已見前報從略)請即呈送上海地方檢察廳申送江蘇高等檢察廳。轉詳北京大理院。請迅予解釋在案。現經北京大理院將疑義解釋明晰。函覆江蘇高等檢察廳長。轉飭上海律師公會。茲將解釋原文照錄如下。 查聲明窒碍。係因一造未經到庭辯論。爲保全其審級上之利益。於原審衙門爲之。與上訴之向上級審聲明者不同。終審衙門用言辭審理。即不能無缺席情形。自不能不有聲明窒碍之方法以資救濟。至選舉訴訟。依選舉法。祇限制其上訴。並未限制其聲明窒碍。其餘已詳本院統字第一五四八號解釋矣。 按照此解釋。則此次訴訟中之被告沈寶昌等。雖不能上訴。而固可聲明窒碍。原告楊春綠將失敗。以全國大勢觀之。北方所謂「依舊法召集之新國會」。已決難成立。上海一隅之選舉有效與否。更何足論。惟司法界之反覆。頗足令人注目耳。

◎調取省選訴訟證據

上海地方審判廳。近據楊春祿呈訴第三屆省議員初選監督沈寶昌等辦理選舉舞弊。業經受理在案。茲悉成運機廳長以調查選舉人名册及選民投票簽到簿等。均爲此案緊要證據。亟應一律調齊。詳加查核。昨日特派承發吏王開誠前往縣署調取上項簿册。被告沈監督接洽後。請寬期兩日。備文檢送。

◎花邊商反對稅卡勒捐

浦東花邊同業代表陶少堂等。爲稅所時有勒捐情事。公呈江蘇財政廳稅務總公所等文云。呈爲違令勒稅。懇請通飭各稅卡一體放行事。竊浦東一帶貧苦婦女。向以織布爲生計。自洋貨盛行。生計被奪。其間數十年社會生活狀況。毫無生氣。自民國元二年間。滬西徐家匯一帶敎會婦女。始從事於花邊工藝。少堂等亦即糾集同志。並設公司。聘請技師。專往鄉村。廣爲教授。漸資普及。數年之間。各地風起雲湧。競相仿效。目下創設公司者幾及百家。貧苦婦女靠此生活者計達數萬。顧當時貧苦婦女甫得生計。實業甫在萌芽時代。忽於本年三月間。無錫地方有奸人向鈞廳包稅情事。商人聞之色變。女工羣起驚惶。節經無錫同業朱才鼎等呈奉鈞廳批示云。查此項綫網花邊。前据無錫稅所趙所長轉請代徵。年繳銀一千元。當經批准試辦。据呈此項綫網花邊。旣爲手工棉織物品。應准取銷原案。除令無錫稅所轉諭該商遵照。並分令外。仰即知照。此批等因在案。具見鈞廳長提倡實業維持女工生計之至意。自應一體辦理。乃迭據同業紛來報告。謂五月十日上海南匯川沙等縣稅卡。同隸鈞廳管轄之下。顧同業宋鳴盛等在滬購吧網線。經過上海南市公義碼頭。被稅務分所巡丁勒稅。宋等根据鈞廳批示。向之申辯無效。致被將貨扣留。又五月二十七日華大花邊廠由鄉帶出花網。經過嚴家橋稅卡。亦被勒捐。華大廠商人以該項花網早與訂約。恐失期效。故隱忍被捐。此外東溝稅卡亦曾發生。諸如此類。非法被勒捐款者已有二十餘家之多。女工怨聲載道。同業憤慨異常。仇視稅卡。日甚一日。少堂等目覩情狀。萬難緘默。爲特據實呈請廳長覆核。俯念地方實業。貧民生計。迅予通令本省各稅所。一體放行。不得藉口免稅單等多方留難。仍飭將扣留貨物及勒捐銀洋一律發還。以順輿情而資保衛。實爲公德兩便。謹呈。

◎報緝私運米糧之布告

上海縣公署。昨發布告云。爲布告事。案奉江蘇督軍省長公署第六八〇〇號訓令內開。近日蘇省米價。日見騰漲。雖係靑黃不接之時。亦由私運未絕所致。查蘇米禁運出省。旣經三令五申。復又派員密查。無如奸商詭幻。巧計百出。各地管地方官吏。切實嚴查者。固不乏人。而敷衍因循者。亦恐不免。民食所關。即治安所繫。若不赶籌一體辦法。懲獎兼施。以期禁絕私運。民食前途。何堪設想。本督軍省長茲特會同議定查禁私運獎辦法六條。通令一體查照。並撰發布告。仰由各該縣。剋日張貼曉諭。俾衆周知。自此通令之後。該主管地方官吏等。責任所在。務各竭力奉行。以維民食。而保公安。倘或陽奉陰違。一經告發。定即按法嚴懲。決不姑寬。凜之。切切。並即將遵辦情形。具報此令等因。計抄發會議辦法六條。並飭處布告到縣。奉此。合行布告。仰闔邑人民。一體凜遵。特此布告。附抄發會議辦法六條計開(一)蘇省與鄰省交界地方。及沿海各口。遇有蘇米出境。無論何人。均准就地向縣警稅卡。告處截留。(二)拿獲私運之米。在一百石以內。悉數充賞。一百石以外。除一百石外。以五成充賞。五成充賞當地公益經費。(三)充賞分配之法。以七成給告發人。三成給受理告發因而拿獲之當地縣警稅卡人員。(四)沿途沿海各縣警稅卡。如有放縱或失察。以致偸運出境。及遇有報告。因循不辦者。一經查出。除將主管官吏撤任外。其餘員司。幷予從嚴懲辦。(五)報告私運之人。倘係挾嫌誣控。一經查明。即按律治究。以杜流弊。(六)各地轉運公司米行等。倘有私運蘇米出口。及與奸商串通情事。一經查明。應即勒令停止營業。並予嚴辦。

◎時局艱危中之祝壽忙

▲督軍老太爺做六十六歲

蘇督齊扶萬之父孟芳。今年六十有六歲。定於舊歷七月十七日做壽。聞北京方面亦舉行祝賀。已由靳雲鵬等發起。湊集公份。本埠文武各官廳。自接各發起人通告後。均已按照官階大小。集資公置壽屏等禮。屆期送往南京云。

◎局長獨可告無罪耶

滬南工巡捐局前派工匠在靜修路砌溝道路。夜間疏忽。跌斃行人。被人呈控護軍使署。要求澈究。經何使令飭姚局長查復。現由姚局長將工程科員司各記大過一次。其疏忽之工匠並予斥革。即詳復何護軍使查核矣。

◎嶺南大學銀樂隊來滬

▲二十二二十三兩晚在靑年會奏技

廣東嶺南大學銀樂隊員三十餘人。現乘暑假閒暇。游歷國內諸名勝。藉以宣揚國樂。沿途奏技。現已陸續抵滬。訂於本月二十二二十三兩晚八時半。假靑年會舉行音樂大會。收入之資。除開支外。悉充該隊游歷經費。並承旅滬粵同鄉馬玉山歐彬劉錫基郭樂郭標鄺富灼諸君力予贊助。於昨日(星期四)下午五時一刻。在靑年會特開旅滬同鄉委辦會。籌備進行事宜。分任推銷入座券。想屆時必有一番盛况也。

◎米業駁船要求力費

南北市米業所用駁船。計有一百五十餘艘。自上星期米店休業。各船戶同遭損失。現以駁費向講錢碼。且近來洋價漸長。開支浩大。又遭此次休業吃虧。故昨日南市有該船戶等聚集商議。加增駁費。仍會同北市。磋商一致進行。

◎商界聯合總會開會記

商界聯合總會。昨晚八時半開會。到十餘人。趙南公主席。宣佈開會主旨。 一消費協社問題。由陶樂勤說明協社之創始及其發展之効果。大衆均極贊成。主席請衆討論應以團體名義或個人名義發起。林大松謂組織非空言所能成。發起人須負責任。且利益在個人。故主張以個人名義爲妥。司徒俠海陳家寶附議。表決通過。 二省選舉舞弊問題。主席謂今日報載省選舉票總商會已全數送交各路商界總聯合會。其弊當然在總聯合會。總商會不能代人受過。但總商會對四馬路兩函均未答復。此刻應如何對付。請討論。陳家寶謂浙江路已提起訴訟。俟審判廳批示再定進行。戎明昶主張各路應照四馬路辦法分頭質問總商會。俟有復函。再依據以起訴訟。徐子純陳天生均稱各該會範圍內所有選民。亦均未收到選票。應向何處質問。主席答內地選舉係由選舉區監督送選民。應質問選舉監督。司徒俠海主張聯合租界及城內選民。一面向選舉監督澈查。一面向審判廳起訴。林大松謂名册多半僞造。前於國會選舉已經多人證明。是明明有人舞弊。今當詳查其僞造所在。其餘自迎刃而解。周成附議。結果。租界方面質問總商會。內地方面質問選舉監督。一面調查選民名册。一面質問選舉歸宿。俟得有確據。再聯合各團體正式控訴舞弊團體。至十一時散會。

◎軍署槍決殺人犯

松滬護軍使署昨槍決殺人犯一名。茲經布告於下。 爲布告事。案據公共公廨解送持斧砍殺張汪氏身死並砍傷張阿龍張錫榮均致廢疾之兇犯王金福一名。抄錄供摺。照章呈請發課從嚴懲治前來。當經發交軍法課傳集探捕及事主一干人證詳加質訊。據事主張介祺供稱。伊家向住公共租界愛文義路。所有樓上餘屋。租與充當巡捕王金福等居住。民國九年五月十八日。有羅大衫一件晒在露台上。忽然不見。伊妻汪氏囑託王金福幫同尋找。不料二十日早晨。王金福手持鐵斧至樓上房間。砍破伊妻汪氏頭顱致死。並將伊之男孩錫榮右眼女兒阿龍唇齒一併砍傷。幸鄰居之張其昌陳平英及伊子張錫金等聞聲起救。即將王金福手中鐵斧奪下。幫同送入捕房。又據證人張其昌陳平英仝供。伊等均在張介祺家樓上居住。民國九年舊歷五月二十日早晨。聞房內有喊救聲。隨往察看。始知王金福持斧向牀上砍人。隨即拖住伊之右手。並將兇斧奪下。不料張汪氏已被砍破頭顱。旋即身死。張錫榮張阿龍亦被砍傷。至羅衫究爲何人竊取。伊等不得而知各等語。提訊王金福。據供曾在淞滬警察廳三區充當巡警。民國八年六月銷差。復投公共租界卡德路捕房充當門差代班巡捕。寄居愛文義路張介祺家。那日露台上晒有羅大衫。忽然不見。張妻汪氏前往捕房報告。捕頭叫伊代爲尋找。及至次日。伊要出門上差。張汪氏堅不放行。伊因此氣忿。至第三日早晨。適見樓上有一砍柴鐵斧。頓起殺害張汪氏之心。即持斧逕往房間。猛力將其頭顱砍破身死。當因其子張錫榮其女張阿龍與之同牀。以致亦被砍傷。即在牀上喊救。旋經張其昌陳平英等到來。將伊手中鐵斧奪下。扭送捕房。至張家羅衫。究不知是何人竊取云云。嗣據張介祺之子張錫金呈稱。伊弟錫榮右目被剸成瞽。伊妹阿龍牙齒砍鑿全脫。均成廢疾。仍在醫院療治。請將王金福從嚴懲辦等情。經提該犯復加研訊。供認如前。供證確鑿。毫無疑義。滬上殺人之案。層出疊見。實與地方治安大有關係。此案該犯王金福偶因細故。頓起殺機。而據其犯罪行爲。尤極殘忍。實屬兇惡昭著。罪不容誅。旣據該公廨按照向章呈解到署。訊供明確。自應准如所請。依法懲辦。以維法紀而保公安。查該犯王金福持斧砍殺張汪氏身死。實已構成刑律第三百十一條之殺人罪。應即處以死刑。又砍傷張錫榮張阿龍均致廢疾。實已構成兩個刑律第三百十三條第二款之傷害罪。應各處以一等有期徒刑十二年。以三

內服聖藥

此爲本藥房發行有年淸血解毒功效昭著之良好藥品不論花柳梅毒魚口橫痃瘰癧痔瘡風濕癱瘓筋骨痠痛小兒胎毒熱瘡婦女子宮發炎赤白帶下等症服此藥數瓶自奏神效 每瓶洋一元七角半

上海總發行

田桓書畫例

罪俱發。並援刑律第二十五條第一款之規定。執行其死刑。不執行他刑。除飭提王金福一犯。驗明正身。依照軍法執行槍決。以昭炯戒外。爲此布告。俾衆咸知云。

◎楊春綠覆張東猷函

上海省會初選涉訟。原告楊春綠訴狀內。牽涉二區監察員張東猷。致遭張函責等情。已誌昨報。茲悉楊昨亦已去函答覆云。逕復者。展書具悉。七月一日下午三時。鄙人在第二區投票所外。目視投票所入口外。體育場大門內。站有胸懸綠色綢章之監察員一人。因於談話間。詢其貴姓。據稱「姓張」。嗣查報載二區監察員名單。僅一張姓。因用「當係張東猷」五字。且置在括弧項內。以示並未確定之意。查該張姓監察員。究竟是否張東猷。抑係另有張姓。或張東猷其人。目前毋從懸斷。應候司法衙門解決。既承下問。敢布區區云云。

◎馬路小工之可憐

工部局管工西人(直邊萬)前晚用電話報告哈爾濱捕房。稱有馬路小工在虹口海司格路霸阻全體小工工作。捕頭立飭中西探馳往彈壓。將王小三拘入捕房。昨晨解訊。捕房代表費司爾律師譯述情由。中西包探稟明捕房接到管工西人電話。馳往彈壓。見各工入蝟聚于華租交界處之空地上。向詢何人爲首。均指被告。是以將被告拘案請究。又據管理馬路小工之西人直邊萬與華人金雲證明當時阻工狀況。又據朱雲泉投稱。昨晚在海司格路工作時。被告忽來阻止不許工作。因我不愿。致被毆打一拳。並將身穿藍布衫褲扯碎。王小三供。是日做工至晚。辛苦已極。管工西人尙欲迫令連做夜工。否則非但日間工資三角八分祇發二角八分。且無夜膳充饑。致起冲突。各工人被虐均不願再做。詎被特棍亂擊。將一甯波人江北人手臂擊傷。請察。後由管工西人投稱。因工程緊要。故令兼做夜工。如有不遵。須罰扣工資一角。查被告祗做一天。前次楊樹浦罷工。亦係被告爲首。應請嚴懲。張襄讞與美與副領事判王小三押五天。

◎美術展覽會閉幕紀事

上海美術專門學校十週紀念繪畫展覽會。定期舉行十日。自本月五日起。至昨日已爲開幕最後之一日。故參觀者格外踴躍。至下午六時閉幕。總計十日以來。參觀者共一萬餘人。外省各地之美術家教育家專程來滬參觀者甚多。均以該會陳列中西繪畫精品至數千件。實爲我國美術展覽會之創舉。莫不嘆爲觀止。共得批評百數十則。不日預備編印會刊。彙載發表。今日爲抽籤期之第一日。籤匭設於第二部林蔭路(女子美術學校)禮堂。另有抽籤委員會。專辦抽籤事宜。更設監視員多人。以昭愼重。各陳列室中常駐指導員一人。抽籤者抽得號數。即由指導員指導該號畫件陳列之處。對號取畫。布置井然。手續完備。聞贈品中如水彩畫油畫中。其餘有值數百元之作品。不下百餘件云。

◎暑假中各學校消息彙誌

▲愛國實業女校　陸家觀音堂西蒲石路弄女子愛國實業義務學校。於昨日上午九時行休業式。首由校長教員等率學生向國旗行禮。次由校長訓話。復次由教員徐不長等訓話。均勉勵學生力謀自立。又次給獎。散會。聞該校不日開暑假補習班招收新生。學費仍照向章。概不收取。

▲滬北公學　北四川路滬北公學。日前舉行暑假休業禮。首由校長報告。次教職員及來賓孫道勝童雪六翁國勛等演說。以給獎給憑。繼以沈演玉之魔術。青年會之活動電影。及該校女學之雙簧新劇等。并聞該校暑假補習科即於今日開課。

▲美術專師暑期學校　上海美術專門學校。上海專科師範學校合辦之暑期學校。今日(十五號)開學。明日午前九時。借西門外林蔭路上海女子美術學校內行開學禮。屆時尙有管絃樂及汗阿鈴獨奏。以佐興味。並歡迎來賓觀禮。

▲球玉業學　侯家路珠玉業學校。昨日舉行四年級生畢業式並暑假休業禮。校長張文棣主席。全體教職員及來賓向國旗行三鞠躬禮。教職員及同學生行畢業禮。全體學生唱校歌。校長致訓詞。教職員訓詞。四年級生唱畢業歌。校長發給文憑。校董發給獎品畢。舉行遊藝。旋即散會。

▲兩義務學校　五馬路商界聯合會。義務學校。訂於後日舉行休業禮。並備辦獎品。賞給各學生。以資鼓勵。聞下學期添聘教員。擴充學額云。

▲東北城商業聯合會義務夜校。定明日(星期六)午下七時。假新北門內安仁橋堍點春堂。舉行第三屆暑假禮。昨日由該會長馮秋心等。具柬歡迎各界參觀云。

◎國民勵恥會徵求書品

巨籟達路昌餘里中華國民勵恥會。係策勵國人紀念國恥爲務。近於刊印國恥紀念月份牌。分送國人。特徵求書稿。凡熱心畫家。均可寄稿該會。如可采用。並有酬贈云。

◎金鷄牌棉紗加入交易所

證券物品交易所昨日揭示云。統益紗廠所出之金鷄牌十六支棉紗。重十磅六二五。審查結果在標準以上。茲定比較標準品加元二兩。自八月期起加入等級表。交割時一律適用。特此通告。

◎證券物品交易所昨日市況

▲前市　本日交易湧旺。不亞前日。標準紗以近日客幇銷路暢達。故市價亦陸續高漲。近遠期約均好起二兩有奇。成交一萬三千包左右。通花價亦隨漲。各月期均漲起四五錢不等。成交數竟達四萬餘担。南洋烟草公司股交易平淡。價無上落。勸業股民新股交易尙多。價屬穩靜。麵粉交易所股七月期未有交易。八月期稍漲二角。成交一百股。本所股成交七千五百五十股。市價看好。遠近期各漲起一元以上。

▲後市　標準紗市價近期續漲四五錢。遠期惟十二月期則跌去六錢。尙稱穩固。成交總數亦有一萬二千包。通花市價趨勢與紗略同。近期亦均牢硬。而價逐增漲。遠期約各小去五分至一錢不等。交易湧旺。成交數在三萬三千担以上。南洋烟草公司股本月期漲一角。八月期收縮小二角。成交五百八十股。勸業民新股市價均非常堅定。惟交易無多。麵粉交易所股本月期開出價係八十四元八角。八月期係八十七元。成交不多。共二百股。本所股本月期漲起六角。八月期亦好四角。成交近六千股。

◎近一週中之茶市

▲紅茶　新貨存底不多。二幇茶尙無貨到埠。故交易寥寥。無市面可述。本週中售開者計二百餘件。係中關貨。價自四十餘兩至六七十兩不等。陳茶亦有三四百件。價提高二三兩左右。查今年紅茶缺貨之故。實因茶商初議停辦一年。當時茶戶聞此消息。乃不敢採製。至三四月間。又議復行開辦。而茶戶茶商。已如驚弓之鳥。不敢多採多製。迨至新茶到滬開盤後。市面忽堅俏異常。竟至缺貨。需求者仍接踵而至。然此時已無貨可做矣。故春茶甚少。即二幇茶亦必不多云。

▲綠茶　本週市面與上週相彷。洋商辦貨仍極踴躍。價亦穩定。人心甚硬云。新茶銷路仍以珍眉爲最好。本週中計售開三千一百餘件。價自五十兩至九十兩不等。較上週無甚上落。最高貨存底已不多。成交者多係上中貨。又大幇一千二百餘件。價自二十五兩至三十二兩不等。蝦目二百七十件。貢熙等茶仍不活動。誠爲憾事。現在茶商惟一希望。即貢熙等茶之行銷。蓋貢熙等茶在茶數全額中。占十分之六七。苟不活動。則甚棘手也。以現在之市面觀察將來。甚無把握。若下一星期。市面。仍如現在。則今年茶市。或可望無大變動。因近日先令之放長。到貨之擁擠。於茶市均有影響。苟洋商不以先令之放長。而短其貨價。則可知其需要尙殷。今年春茶大概將全數陸續抵埠。在下一星期。到貨必甚擁擠。如洋商不因此而殺價。則以後可望平穩過去。蓋來源將稀。又須俟仔茶到埠矣。茶市趨勢因出數甚少。供不過於求。當不致受若何之打擊云。

▲平水　平水茶湧來交易。日趨暢旺。洋商辦貨亦暢爲踴躍。價亦堅穩。較上週已提高二三兩。本週成交六千二百餘件。又大幇一千九百餘件。價在二十六七兩之譜。本週市面。爲今年最旺者云。

◎今年洋布進口之衰落

洋布自經去年失敗之後。先令既縮。華商向英之定貨大減。本埠到貨故亦缺少。茲查今年四月以來。(自元月至四月止)本埠洋布到貨不及去年同時之半。今年到貨共計七千四百六十二萬另四百方碼。去年此時則計有一萬五千四百八十萬另三千一百方碼。又查歐戰之前。一九一三年則輸華之英布。計有二萬二千五百五十一萬三千二百方碼云。可見近來英國棉布在華市面之衰落矣。

◎生皮出口之市價

生皮市面。自去年以還極形冷淡。洋莊交易絕無。即外洋來電亦復稀少。本週中路透電訊。謂英國市上之生皮價格叫貨莊所開出者。仍遠在上海市價之下。南方之生皮。輕量者價一先令四辨士。重量者更無需要。天津輕皮價七辨士。上海運往之天津水牛皮價計九辨士四分三。而交易毫無。惟南方生皮則遠期交易甚多。價在一先令三四辨士之間云。又據倫敦消息。熟皮滬場亦少云。

◎機器礱米公所開會記

上海機器礱米公所。前日在總商會三層樓上公所開會。到會同業二十餘家。會長穆藥君主席。報告此次公共租界米店休業一星期。同業亦受影響。現在雖已恢復營業。但長江及淮揚各埠客秈來源。到貨仍少。諒必外埠尙有觀望。未能全數運滬。我業勢必損失。今開機所礱。僅能平數。應由各廠詳晰將上海情形報告各埠產地。俾可源源運來。並請囑各米客亦另通函云。議畢已六時矣。

◎試驗小學教員之日期與科目

江蘇第四屆檢定小學教員已有定期。第三路主試臨時委員。現發出試驗科目時間之布告如下。七月十五日上午八時至十時。試高正國正國助高專國專各教員教育學一科。十時至十二時。試高正國正國助各教員數學一科。試高專英文一科。下午一時至三時。試高正國正國助修身一科。試高專國專圖書一科。三時至六時。試高正國正國助各教員國文一科。試國專手工一科。十六日上午八時至十時。試高正國正國助歷史一科。試高專國專音樂一科。十時至十一時。試高正國正國助各教員地理一科。試高專國專體操一科。下午一時至三時。試高正博物一科。試國正國理科一科。三時至五時。試高正各教員理化一科。十七日上午八時至十時。實地操演。時值第二師範附屬小學校。已放暑假。無從演習。照試驗規則第十一條變通辦理。於各教員報到時。先發教授案表格。俾資研究。至是命題試驗以代。

◎飭查各機關當差人員

縣公署昨奉省長訓令。據江蘇政治研究所蔡所長呈稱。政治研究所簡章第八條。規定凡分發到省之縣知事。不論有差無差。均准報名應課。又第十四條規定。凡現省長差學員。入所應課。不再給予獎金。惟在省候補人員在各機關充當差事者。所中無案可稽。擬請分列咨行查復飭知。以便核辦。合行令仰該知事。將本機關委任現在本省候補之縣知事薦任職暨縣佐委任職各員姓名職務及到差日期。剋日查復。以便令知。沈知事已遵照查復矣。

◎停寄廣西包裹第二次通告

郵務管理局昨發通告云。寄往廣西區內之保險信保險包裹及代收物價包裹暫停收寄一事。茲查凡寄往廣西區內之平包裹。除梧州桂林及附近各處外。餘處亦均暫停收寄。

◎郵務局招考聽差

郵務管理局又發通告云。本局現擬招考聽差。須年在二十歲至二十七歲間。並以漢文清順畧知英文者爲合格。如願與考。即行來函報名。函內須黏印花稅一角。以便定期傳試可也。此告。

◎粵僑商業聯合會公祭鄭陶齋

粵僑商業聯合會。昨致各會員通啓。以已故鄭陶齋(官應)先生。定於本月十七日(舊歷六月十三)領帖。擬於是日上午九時齊集元濟堂聯祭。請各會員屆時早臨行禮云。

◎檢查印花之結束

夏季印花稅大檢查。實行逾一月。現將結束。各店未將簿摺印花貼足。稽查員帶回待罰者。已繳呈罰金將簿摺領回。照章加貼。而未繳罰金迭次飭傳未到者亦復不少。徐廳長以現屆結束。未便再任稽延。爰特通令各區署。將未繳罰金各店之簿摺。分別呈送來廳。以便由廳飭將各店執事來廳聽罰。所有已繳罰金數目。亦即分別另案造送。以資查考。

◎通緝盜犯之警署覆函

縣商會昨接徐警廳長復函云。　逕准貴會函開。據衣莊公所函稱。十六舖老馬路同業源豐衣莊。於七月初五日晚八時。突被盜匪五人。持槍進內。刦去銀洋一千一百餘元一案。請即通令協緝。此案賊盜務獲解辦等因准此。查此案前據該管警署呈報到廳。當以肇事地點爲市廛繁盛之區。詎竟發現此等搶刦重案。殊屬駭人聽聞。該管官長。防範有疏。緝捕不力。業經分別嚴予懲處。仍責令迅速踩緝。並一面懸賞二百元。函致英法捕房暨通令各區所隊。一體注意查緝在案。准函前因。除再催令各屬上緊嚴緝。務獲解究外。所有此案懸賞查緝情形。相應函復。希請貴會查照。並祈轉致前途爲荷。

◎縣公署催繳未解振款

沈知事近奉護軍使公署令開。案准北京督辦振務處郵電。以各屬經募振款。除已經籌解外。尙有未解振款。應速匯解。以救災區等因。沈知事查得此項振款。已經繳解者。居其多數。間有延緩未繳者。應行分別函催。迅行送署。以便彙解災區。

◎跳電車者之殷鑑

甬人吳平記前日下午乘電車至老垃圾橋北堍。車未停穩。吳即躍下。跌傷腦部。經捕車送醫院。至昨晨殞命。由尸戚李雲卿投廨。請求免驗。自願領尸棺殮。俞襄讞與美約副領事准之。

◎江北艒艒船無停泊之自由

浦東陸家渡口小浜內。遍泊江北艒艒船。進出貨船頗稱不便。三區警署曾署長昨派長警前往驅逐。

◎十元賭債死一命

江北人徐宗和住閘北谷興里。前被同鄉放印子錢之劉德洪。引誘其子賭博輸去十元。勒書筆據。徐以劉前曾欠會洋十元。擬抵還賭債。向索回筆據。致起衝突互毆。各受微傷。由四區一分所拘解司法科移送地檢廳預審後。徐收押。劉保釋候查在案。日前檢廳派警至閘北調查時。劉又向徐妻韓氏恐嚇。謂若不如數還洋。當將該氏母子一併收押懲辦。韓氏聞言。信以爲眞。在家自縊身死。前日由地保報請地檢廳蒞場驗明。劉已遠颺。徐宗和暫行釋出。備棺將妻收殮。昨徐將劉德洪之妻張氏扭案請究。檢廳歸案訊辦。

又一訪函云。住閘北新民路益興里拉黃包車爲生之徐宗和。與專放印錢之劉德洪。因會洋糾葛衝突。彼此行兇。徐袖出利刃將劉頭部戳傷。由警拘送地檢廳。奉諭徐收押。劉交保出外醫治。詎徐妻韓氏前日自縊身死。尸子徐道榮投檢廳喊寃。王廳長諭飭將在押之徐宗和交保釋出。一面委員往驗。據徐道榮供。此次我父因與劉德洪衝突。奉諭收押。詎劉妻張氏尙不滿意。每日來家恐嚇。我母因遭威逼。出此下策。求恩伸雪。徐宗和供。連日我在押。不知家中之事。今日奉諭歸家。我妻早經氣絕。求究。遂將劉張氏帶回收押。着保將劉交案訊辦。

◎青年會今晚好影戲

今晚八時半。本埠青年會消夏同樂會。選演括勒大電影「勞農天眞」五大本。一夜演完。外加滑稽笑片世界軼聞等片。愛觀好影戲者盍早往焉。

◎幼女不准再入妓院

漢口路二百十六號鴇婦陳萬氏。因容留九歲女兒陳桂英在院住宿。被捕查見。帶入捕房。氏存洋一百元保出。女送濟良所留養。昨晨解訊。陳桂英供稱被告係我母親。平日住在家中。並不宿在妓院。現在學堂讀書。不學彈唱。昨日偶至母處被巡捕拘去等語。陳萬氏延律師辯訴。桂英係親生女兒。向住成都路家中。要求給予領回。中西官判陳萬氏罰洋二十五元充公。着具結將女領回。以後不准再入妓院。

◎駁船撞翻渡船慘劇續誌

閘北義袋角黃中康之擺渡船。前日清晨。在蘇州河內與陳阿大之花衣駁船相撞。渡客落水。溺斃紗廠女工李小狗子陳龍女二口。已紀昨報。前日下午經地檢廳蒞驗。由屍親李德貞陳振友等投案求免。自行收殮。駁船戶陳阿大渡船戶黃平康。昨經司法科移送地檢廳。當奉許君提案研訊一過。判令分別收押。候傳到一干人證再行核辦。

◎江輪中查獲私土及大銅批元

太古公司行駛長江之聯益輪船。昨由漢口來滬。停泊浦東公司碼頭。海關扦巡在搭客山西人某甲行李內搜獲烟土三包。約五十餘兩。人贓併解水巡捕房訊辦。又在該輪房艙內抄獲大批銅元五十千。亦解往海關發落。

◎浦東鄉民携帶烟膏被拘

鄉民朱有林身藏烟膏一盒。行經浦東花園石橋。經三區崗警查獲。曾署長判解地檢廳訊辦。

◎荷商控追損失案三則

昨晨公共公廨民三庭。由李襄讞與荷蘭副領事會訊荷商控案三起。彙紀如下。金隆洋行控茂德利鐘表公司違背定購金表金手表帶合同。請追貨價損失銀五千一百十二兩七錢三分案。前經公堂判決原告勝訴。茲由律師要求執行堂諭。被告亦由律師起稱。前次堂諭。因賬目有誤。不能遵斷。奉判着兩造將賬目在本廨檢察處核對清晰。改期一禮拜再核。鈺達背定購新聞紙合同。海通洋行控大同紙號經理廖家請追貨價英金八百八十磅十六先令八辨士案。此案前亦經判決。現由被告律師反對。奉判被告律師請求撤銷。堂諭礙難照准。並限期兩禮拜執行堂諭。荷華洋行控上海儀器館違背合同請追損失銀三千一百八十五兩二錢一分案。兩造律師互辯移時。奉判改期訊核。

◎失妻扭控縫工串拐

無錫人薛順慶。住閘北恆通路恆德里。其妻周氏在順新織布廠做工。每日上工。必經過蘭亭里劉玉林成衣舖門前。被劉之友人姜喜春引誘成姦。屢經薛在劉處尋見領回。本月十日。該氏捲取衣飾逃去。四尋無着。前日薛具呈四區。謂稱姜素以拐賣婦女爲業。曾經公共公廨懲辦有案。請求先將串拐之劉玉林提案究追。奉諭聽候查明核辦。

時評　三

馬路小工

這樣炎熱的天氣，馬路小工，在烈日的下面，做了整天的工，已是筋疲力盡，到了夜間還不能休息睡覺。試代他們設想；就是那自願做夜工的，並非牛馬，假使不爲貧困所迫，也肯這樣「要錢不要命」呢？

我們平時看見馬路的寬闊平坦，只贊歎近世文明的進步，却忘了是貧民底血汗所築成；這正與吃飯的忘了農夫，穿綢的忘了織女一樣。我望一般逛馬路的人，都時時記着在烈日下流汗賣力的小工。

(力子)

外揉藥膏
力所及自能抽膿拔毒不致內攻不數日即能生肌收口其功效之速誠有不可思議者諸君盍一試之
每盒洋一元樣盒二角
利行所
藥房

學林雜誌出版廣告
本刊宗旨在精神科學之探討世界思潮之批評社會改造之研究東西名著之介紹…本刊每月出一冊約十餘萬言創刊號定期八月二十五日出版細目續報又本刊爲學術共同研究起見海內外學者有以大作交由本刊發表者尤爲歡迎凡經登載者每千字酬金由二元至五元若本刊認爲有特別價値之著作報酬格外從優稿件請寄北京宣城西老胡同一號本月刊通信處收另有投稿詳章函索即寄

商務行情

各國匯兌
七月十四日各國匯票行情（上海規銀一兩）

英國電匯、英國現匯、又四月期、法國電匯、美國電匯、日本電匯、香港電匯、印度電匯、新加坡電匯、荷蘭電匯、大英銀行掛牌：[illegible]

中國匯兌市
昨日上海中國銀行接天津漢口來電。自滬匯津、漢每千兩：[illegible]

金市
七月十四日
現貨標金、沙金、足赤金、十九家大金……[illegible]

銀洋錢市
七月十四日銀洋錢市行情（北市錢業公會行情）
八月份、上午開盤、上午收盤、下午開盤、下午收盤……[illegible]

證券物品交易所
中華民國十年七月十四日（星期四）（陰曆六月初十日）（昨日前市定期行情）
南洋兄弟烟草股、勸業銀行股、民新銀行股票、上海交易所股票、本所股票、漢冶萍……[illegible]

華商證券交易所
七月十四日上午做開行市
證券現期行情：五年六厘公債、七年長期公債……[illegible]
順手十六支棉紗定期行情、金業交易所股、通州棉花……[illegible]

華商棉業交易所
前市定期交易　通州棉花、陝西棉花、火機花……[illegible]
整理六厘公債、金融公債、七年長期、五年六厘、元年六厘……[illegible]

上海華商紗布交易所
中華民國十年七月十四日前市定期行情
順手十六支棉紗（人鐘標準）七月期、八月期、九月期、十月期、十一月期、十二月期……[illegible]
十三磅棉布（三虎標準）……[illegible]

外國股票
今日股票市況……[illegible]

滬南米市
今日黃浦江米船到埠……[illegible]

滬北米市
昨日新閘蘇州河下米船抵埠……[illegible]

麵粉麩皮市
前市開盤……[illegible]

輪船進口報告
七月十四號（初十）禮拜四

船期
長江班、甯波班、威海衛烟台天津班、定海石浦海門班、汕頭香港廣東班、崇海海門班、通州揚州班、普陀山班、浦口班、青島班、烟台牛莊班、大連班、海參威班、美國班、歐洲班、日本印度班、香港小呂宋班、南洋班……[illegible]

京漢鐵路行車時刻票價表
◀中華民國十年三月十四日起改訂▶

站名：北京前門、長辛店、保定府、正定府、石家莊、順德府、彰德府、新鄉縣、黃河北岸、黃河南岸、鄭州、許州、郾城縣、駐馬店、信陽州、廣水、花園、孝感縣、漢口江岸、漢口大智門、漢口循禮門、漢口玉帶門……[illegible]

往來西便門廣安門行車時刻票價表
往來長辛店豐台行車時刻票價表
往來周口店琉璃河行車時刻票價表
往來北京坨里行車時刻票價表
往來高碑店梁格莊行車時刻票價表
往來臨城高邑縣行車時刻票價表
附往來北京琉璃河行車時刻表
附往來北京長辛店行車時刻表
附往來漢口孝感行車時刻表
附往來漢口橋店行車時刻表

注意
（一）本路特別快車係每逢星期一及星期四自北京漢口開行（二）本路特別快車既專為長途旅客便利而設故所掛均為頭二等臥車（三）凡旅客欲乘特別快車者皆須按等購買特別快車票並須按等購買床位票（四）設……（五）本路特別快車……

泰山森醫士
醫院（法界北褚家橋）時間 上午九時至下午四時 電話 中央五七一〇
花柳病包醫德製六零六及一二零六取價從廉新法注射毫……
分診所 英界三馬路會樂里 時間 下午五時至八時 電話 中央五八八二

上海中華銀行廣告
本銀行在北京路U字三十八號專營商業儲蓄相見凡銀行一百兩以上……往來存款抵押放款……領用支票……
董事……

廣東種德園書名夏令要藥
寬園監製夏令國貨藥品靈效超羣久已遠近馳名前經農商部國貨展覽會嘉獎一等足見藥料眞誠實非虛語茲將要藥略列以備諸君惠顧有所問津如蒙同行批購其價格外從廉
十滴痧藥水 大一角 小五分
痧氣丸 每瓶一角
紅靈丹 每瓶一角
臥龍丹
白痧散
奪命丹
行軍散
百勝散
午時茶
甘露
神麯
如意油
玉樹神油
創製國貨薄荷錠
自製薄荷烟
價目 每枝一角半 大號二角半 二號二角 三號一角半 四號一角
總發行所上海河南路老巡捕房對門種德園老藥局

上海振華油漆有限公司
本公司自設廠製造各色油漆以來頗蒙用戶歡迎樂購故又督工煉製上白鉛粉純紅丹白石膏粉並代客包打光廣顏料並各種石粉各項粉牙粉應有盡有價目克己以副惠顧
總發行所 虹口天潼路
電話北一〇六一號
廠 小沙渡 六一 製造

程一飛論相五角
每日午後一點鐘起五點半止 寓英大馬路西首勞合路底萬康營園隔壁長吉里
相

美國老牌棉帆布
本公司自運美國完全白雷WOODBERRY棉帆布厚薄均備賜購者請到四川路三十九號本公司
華德路日昇成記
東西里葉公司

覺悟

中華民國十年七月十五日

民國日報　第四張

社址上海公共租界河南路十二號

評論

●無聊　羅豁

中國近年來，無論哪一樣事，都沒有和平景象：社會上到處不清靜，到處不免有偸竊——大像，小竊，——因此人人懷着不安的念頭，都像『驚弓之鳥，』不能不生畏懼。樂天安命的，和得過且過的，以為世事如斯，已無可為，不如及時行樂，以終天年。於是乎專心想法圖自己底快樂，將什麼嫖呀，賭呀，吸鴉片烟等等都認為娛樂底方法。佢們自以為享樂，別的人看着，也以佢們為享樂。

然而佢們有時也頗明白，說我們沒有事作，這不過「無聊」「消遣」。怎叫「無聊」？何以會「無聊」？為什麼要消遣？「無聊」「消遣」是不是人生活中必須品？

佢們大都因無事可做，或老懶得做事，因說無聊；也許是照例不作事，假說「無聊」罷。那末，「無聊」，即是不做事，和懶底別名。佢們在不作事和懶的中間，也要找出事來作，佢們就叫彼做「消遣」。這又可以知道，消遣也即是在無可奈何中間的一種「玩法」。

現在竟有許多有為的青年，也常說着無聊，又常要消遣了。也埋頭在麻雀堆裏，終日終夜的看銅子銀圓搬家；置身在花柳場中，晝伏夜動，試運些楊梅白濁到自己身上來。或者到遊戲場等，用金錢去收買愛情。口說無事可作，而又像忙個不了。試一問佢，佢的答案總是「無聊」兩字。

「無聊派」的重要分子是：政客、軍閥、斗方名士，太太奶奶小姐，少爺等。這些無聊分子不特不作事，暗中掠奪別人的剩餘；而且還要引壞良家子女，敗壞社會善良的建設，消耗無數工人血汗供佢們的消遣。

我想無聊的老爺、太太、公子、小姐……等生理上構造大概也和常人一樣，耳朵，眼睛，鼻子，嘴，手，脚，并不見得哪里多長一個碍着不便，少生一個缺了不行；腦神經也同樣會想，聲帶也發類似的聲音，與人通言語，……

那嗎，他們縱聽不見西隣底警鐘，報道光明快到了；難道眼睛也不能看見在報紙上德國的窮困，英法因戰爭消耗過大，疲弊無力，也都盡力前往。這樣遠隔萬里底事，且放下不說。也未必不曾聽見：北五省底飢荒，不特吃不成黑饅頭，連靑樹葉，和嫩草也不得吃；親愛的夫婦，不忍相離的兒女，因一求生的關係，也不得不把佢們當作商品售去，自己得了賣來的金錢，到他鄉求生。也未必不曾聽見陝西，湖南，四川，兵禍連年，斗米萬錢的苦况。這些事還是太遠，也放下不講。難道也不曾見眼前的上海；幾十萬勞工，一天作十四點鐘的工，并不休息，馴良的牛馬也沒有這樣聽說聽教；可是一天只得三角小洋底工資。機器還要擦油，運動久了還要停止，恐怕磨擦過甚，發生危險；獨有貧苦的勞工，沒有休息。不僅終日勞碌，不得一刻閒；却是財主老爺偶然發皮氣，就要米鋪關閉，故意的斷絕民食。使我們可憐，可愛，可羨，可敬，創造世界文明，為現在和未來盡力的勞動者，竟要活活地餓死。佢們縱不知道房子，米穀底來源；也不曾見工人建造，農人耕種麼？也不曾聽說西鄰底無聊者（我假定支配階級是無聊者），從前只是淫樂，把好時光虛渡，現在却哭哭啼啼的進工場，現在不免有些後悔麼？

無聊者內中有一部分自然良心已死，雖還持着人的骨架，我想週身熱血早已沒有了，或者已經冷到零下二百七十三度，所以怕佢們太冷得利害，不敢相近；或者有部分良心還沒有死，還時常跳動，聽佢們時常說無聊，也就知道佢們受良心譴責，常抱着不安，也想懺悔的模樣。

在這週圍壓迫重重，不是家庭奴隸，就是工錢奴隸的資本主義社會中間，當然不許人自由發展；可是我們必須竭力要求，或者甚至於用強權奪回我們的自由發展。　無聊者啊！也知道「回頭是岸。放下屠刀，立地成佛」底禪語麼？雖是佛說，我們也正該借用呢！　我們正該在無聊中求有聊，正該根本破壞這萬惡無恥的東西；實現那平等，自由，相愛，互助的社會。

講演

●少年中國底男男女女（續）

勃拉克女士講演　品青記

諸君試任執一個有學問的西洋人而問之曰：人類生活最後的目的是什麼？他一定難於回答，而用其別的話來唐塞。其中尤以染有科學懷疑態度的人為甚。但如果你們逼他不得已，他就要說人類生活最後的目的是在於求美術科學的進步，和謀一般人類之幸福。斯三者都是人類生活底基礎，亦即人類的新信條。我們對於這些信條，應以從前崇信宗教的態度崇信之。這種崇信在現在商業時代是沒有的。人類崇信藝術不自現在始，但現在却成「少數人底特權」了。假如我們底生活狀況很好，都能受教育，都有閒暇時候，那也未嘗不可享受藝術的愉快。不過想達到此目的，我們就當有工業制度。此種工業制度，非為商業上的利益而設，其目的在供給人類簡單的需要，不在供給奢侈的慾望，在使人力有餘暇，不全在乎生財貨。只要工人能有餘暇去讀書、唱歌、跳舞、著書、畫圖，像現在的很舒服很有錢的人一樣，他們自然不難忍受短時間機械的工作。

西洋罷工運動底目的，在破壞工業界商業道德底束縛，良以工人中之有智識者，見到工業制度，不必以爭利益為目的，當以需要之供給與獲得時間的餘暇為目的。商業道德是空的，不能使世界產生好的東西，其源泉起於人類底貪心。他是盲目的，無建設好制度的力量。我們當勉力去掉他，而後再代之以與人生有眞價值的東西為基礎的制度。

現代的人對於求美求知，都是如饑如渴，我們當以反對商業道德作我們改造的起點。我以為人生若果能以美術之創造與眞理之探求為目的，則無論個人生活公衆生活前途定是極光明的。

以上述政治上的要素，以下述其法則，而要皆是個人底動作愈自由愈好。但我所說的確與布爾扎維克黨所信的不同，他們底謬誤與科學家一樣，他們所建設的國家是器械的，非人情的，殘苦的。他們是為工業主義而提倡工業，不是為人類而提倡工業。

在我所想像的國家裏頭，人人須作工，教育平等，權利平等，結婚與離婚悉聽人民之自由。所有的兒子不拘富，是貧，是法生，是私生，國家總當負保護教養底完全責任。關於中國婦女解放底重大問題甚多，我現在也不暇細講，只是兒童的養育，是婦女們所必須注意的。

我們眞能以新人本主義為目的，即可免掉底業上的戰爭。商業戰爭免除，則各地底特產可由國際間的協力分配於大衆，以供大衆底需要，而國際間之協力從此增加，而無益之戰爭可以減

雙週評論第四期婦女號徵求女子底作品

社會問題裏的婦女問題，是很重要的。本誌出了二期勞動號，現擬於第四期出婦女號，想完全登載女子自己的作品。希望覺悟的姊姊妹妹們，投幾篇稿子來，使我們可以達到目的。要知道；還是你們自身的問題，你們還得自己出來講話，千萬不要放棄自己的責任。稿子可寄到民國日報館給秋新，以免耽擱時日。　雙週評論社

請讀羅素講演之社會結構學

社會結構學係羅素在華講演中之最透闢切實者，雖僅五講，而先生對於最近社會思潮之意見，大致已經包括無遺。此五講中前四講為演記錄，第五講則係自講稿譯出，議論精透，文筆淺顯，印刷精良，校對周密，誠人人所不可不看之書也。定價銅元二十枚，北京宣武門外丞相胡同晨報館發行。外埠代派處如書尚未到，讀者可逕寄郵票十六分至本館，即當將書寄奉也。北京晨報館敬啓。

外國語學社添招新班

本社添招英文，俄文，法文，日文學生各一班。有志向學者，即至法界霞飛路漁陽里六號報名，每班報名者滿念名以上即行開課。報名費一元；學費每月二元。

國民合作儲蓄銀行擴充招股廣告

本行原定資本額一萬元開辦以來營業異常發達惟以僻處一隅致合作利益不能普及為憾爰於上屆股東會議決定於十月一號遷移行址至上海市場擴充範圍推廣營業增加資本為十萬元分為二萬股每股洋五元除由籌備員担任招募半數外共餘一半自登報日起至九月三十號止任憑各界諸君認購俾得共享合作利益此白（章程函索即寄）現在行址上海徐家匯七六〇號　擴充籌備處上海江西路工商銀行行內　代收股款處　北京路中華銀行　江西路工商銀行

擴充籌備主任　陳果夫　江少峰　戴季陶

籌備員　陸叔同　葉楚傖　吳和士　張一志　任速城　朱應鵬　李登輝　張鼎臣　金通尹　邢志明　徐春榮　李登輝夫人　徐滄水　邵仲輝　葉秉孚　徐啟東　戈公振　黃佐庭夫人　諸青來　黃惠仁　楊譜笙　莊伯藩　姚□馨　畢靜謙

經理薛仙舟　副經理朱承洵　陸思安

描寫齷齪書生生活的『儒林外史』，對於描寫癡男怨女風月生活的『紅樓夢』，都加新式標點，太吹特吹；獨對於這描寫我國婦女問題的『鏡花緣』，却不加以注意，不解是何道理？

你們是很注意兩性問題的，不知可否發表些研究和批評，使世人知所注意？祝你們平安！

希平　七月十一日

●一封答覆『中國式的無政府主義』者的信

太朴先生：

今天看見六月三十日『覺悟』，才知道我答你的信，沒有收到。我那封信是五月二十六日寫的（即據到民國日報那一天），共有六七千字，大半都是說明我們贊成馬克斯主義底理由及怎麼樣實行馬克斯主義的方法。對於你底懷疑，也曾加了一點解釋。現在只得另行答覆了。但我已有一篇文章寄給某誌發表，大概現在可以出版。在那篇文章上，可以說有許多話是答覆你的；所以我現在不再答覆了。

不過我看了你幾篇文章之後，有許多疑問，要向你請教：

1『中國式的無政府主義』，究竟是什麼東西？我看總有個內容的，（這個內容，決不是一句『適合中國社會情形的無政府主義』那樣空空洞洞的話可以了的。因為那樣說法，我們看了仍舊不懂『中國式的無政府主義』是什麼東西）希望你把那個內容告訴我！

2『中國式的無政府主義』，是建築在什麼經濟基礎上面的？還是不要經濟基礎的？

3『中國式的無政府主義』，是用什麼方法實行的？

4『中國式的無政府主義』，能夠實行的證據是哪些？

5『中國式的無政府主義』，是否也要改變『數千年歷史上傳來的習慣』？

6『中國人天性上對於政治無興味』，那些爭參政的爭選舉的是不是中國人？究竟是『天性』，還是『習慣』？

7一面說『反對馬克斯主義行於中國的理由，因為不適於中國國民性』，一面又說：『世界的潮流一天一天緊迫進來，再加上真正有良心的人之孳孳不倦的運動，不怕無改造中國國民性之一日』，既然不贊成『不適於中國國民性』的主義，又要主張『改造中國國民性』，是不是自相矛盾？

8『孳孳不倦的運動』，是指的什麼運動？

9『物質文明幼稚極了，我們快快努力向前』，請問如何努力法？

10你所說的『下死工夫做事』指的是什麼？『想抄捷徑的一舉即成』，指的又是什麼？哪一個馬克斯主義者曾經主張『做買彩票的辦法』？證據在哪里？

11『勞農政府』和『馬克斯主義』兩個名詞，意義是否完全一樣？疑心獨秀所主張的不是勞農政府，就斷定他底主義與馬克斯主義『毫不相干』，叫他以後不要用『馬克斯主義』來號召，是不是太武斷？

以上幾個疑問，都希望你詳細解答，尤其是前面四個。如果沒有圓滿的答覆，只管無條件地反對馬克斯主義，非但你底『中國式的無政府主義』不會得多數人底信仰，就是反對馬克斯主義也不會有力氣的。如果你底『中國式的無政府主義』果然能使中國老百姓個個都得着『真正的自由、平等、幸福』，我願盡我一生為『中國式的無政府主義』效力！

最後我要對一切朋友，說幾句說：

1我決不根本反對無政府共產主義，我只反對現在及最近的將來實行無政府共產主義。

2我以為要實行無政府共產主義，至少有兩個[illegible]個是道德問題。經濟問題，就是生產力非常發展。道德問題，就是人類從舊社會遺傳下來的一切惡習慣惡性情，都能用教育方法使彼免除，而且各人都能夠用理性來節制感情。要是一個誠實的無政府共產主義者，佢一定該承認我這個話。所以我以為無政府共產主義者，反對勞農政治是可以的，但自己必須要找到一種過渡時代的辦法。

3馬克斯主義者，一定是承認唯物史觀的，（這是說純粹的馬克斯主義者的）所以我敢斷言馬克斯主義者決沒有『一舉即成』的幻想。要社會革命，是改變生產方法的革命。要完成一種新生產方法，是很困難的事，決不是幾年所能成功。新生產方法一天沒有完成，社會革命就一天沒有成功。

光亮　七月六日

朋友們：我定於七月十五號動身回去；以後通信，請寄浙江嘉興桐鄉。　正厂

文彬先生：兩次通信，都收到了。　記者

隨感錄

▲『假借名義』的聽得嗎？……　假借羅素濬發實業的話，主張資本主義的人們，不但說勞農主義，不能行於中國，而且說『中國之社會革命，決無可能』。但是現在他們所假借的羅素偏說：『在產業幼稚的國家，依我底意見，應用資本主義或國家社會主義。故現在若欲我答如何能免資本主義而發展實業，我必說第一步惟有國家社會主義。國家社會主義固然有許多的黑影，但是最容易促成實業的和教育的進步。我相信這類方法，比較等到教育上和實業上達到和英美一樣的程度，然後再來祛除資本的流毒，總要好點。』他又說：『德謨克拉西存在的國家，設想該國的人民已經是能讀能寫有相當程度的政治知識。這類條件，在中國就不能滿足。要到這個程度，最好經過俄國共產黨專政的階級。因為求國民底知識快點普及，發達實業不染資本主義的色彩；俄國式的方法，是惟一的道路了。……當我在俄國的時候，我就覺得俄國想把他底方法，引進西歐各國，是無效的嘗試；因為西歐各國，已有開發的實業和受教育的人口，德謨克拉西必可保留。若在中國和俄國，這類條件，全都缺乏，人民沒有教育，產業不發達，所以俄國式的手段實是最可能。』

這些話是他們所假借的羅素，認為『中國人到自由之路』的，不知他們『假借名義』的聽得嗎？　漢胄

▲「拜乾娘」　拜乾娘這回事，在中國舊社會中，原不是光明的事。

一般的用意，有的是恐小孩不易養而拜；有的是因夤緣而拜；有的是因便利通姦……等而拜。　這原是一種怪現象。

現在有一班所謂覺悟者，竟有這種行徑，不更怪嗎！

這班所謂覺悟者之所以拜乾娘，與便利通姦，相去不遠。　老實說吧，拜乾娘的目的，就是想得一個時髦女伴做老婆。

哼！　這種舉動，稱為覺悟者的所應當有的嗎？　還配談什麼自由戀愛嗎？　算了吧！　我奉勸那已經拜過乾娘的，趕快把一塊覺悟的招牌除了；那想拜而未拜的，敢請覺醒過來。

湘玉　在杭州

少了。

無論是關於國內或國際間的事業，自非我們對於我們底理想有堅強的信仰都做不到。只要理想堅定，肯犧牲、崇信、等精神馬上就會發生出來。論起崇信精神，再無過於俄之共產黨者，他們為近世發見新理想，從他們底理想裏產生很可敬重的道德制度。這種制度就是從前我所說的作事準確、正真、忠實、並極力求科學與美術底進步。他們固然還有缺點，然事屬初創，也算差强人意。我希望少年中國底少年，要學西洋人進取勇敢的精神，去做我們所不會做的事體，去做我們所不敢做的事體。

我底思想的結果，已經對你們說過，你們也可以將我底思想的結果，加一番研究，或者能得一個較好的結果。你們不要怕去思想，前人所想不到，更無須乎怕。新思想、新事業、新作為、都是現世所必需的。

中國現在仍擺脫不了舊文明底束縛。豈獨中國？歐美亦何莫不然？倘非現在親眼見到錯誤的青年們竭力去做改造事業，則將來不管中國西洋全是沒有希望的。我們這一代人，改革底功效雖未必能親眼見到，然我們底理想總可實現於下代。從前的人尚有為皇帝為君主為神祕的信條而犧牲的，難道我們不能為我們的光明的理想而犧牲嗎？

中國現在的機會很好，你們急宜除去舊道德、舊政治，鑄造新道德、新政治，以應人生底新需要、新慾望。勿懶惰、亦勿懷疑，否則就是人類之蟊賊了。

總歸一句話：專制與迷信，無論中西，都應該剷除；以科學為基礎的人本主義，是當趕快提倡的！

(完)

詩歌

過汨羅江

陳文華

汽車嗚嗚，
行過了汨羅車站，
到了汨羅江上。
紅色的鐵橋下，
流着平鏡似的碧綠的水，
不見波兒怎麼蕩漾。

橋旁的岸邊，
泊着幾隻漁船，
我沒有看清楚彼等。

却是我底心神，
忽然潛在水底，
忽然又在水面上浮起，——
宛若有千百靈均底化身，
融會着我底心神，
一同潛在，
一同浮起。

汽車嗚嗚，
瞬息過了橋了，
我好像不知道，——
我還呆呆地伸首向車下瞧着。

一九二一·七·五·在北行粵漢車中

淚

楊鍾健

奇怪的淚喲！
是人體排洩物底一種麼？
傷心時，
你打哪兒來！——
有時居然能流預算以外的眼淚。
高興時，
你上哪兒去？——
想找你也找不見影兒了。
一粒沙子飛到眼中，
你又不約而來了，
是傷心，
還是為保護眼睛？
奇怪的淚喲！
可能把這些疑問，
一一答清？

心裡的相思

大白

相思在你底眼底，
你底耳際，——
不，只在你底心裏。
○
眼底，分明是纏綿的相思字；
耳際，分明是宛轉的相思調子：
但這不是相思。
○
說這不是，更何處有相思本體？
說這是的，又何曾表現得相思真諦？
真正的相思，卻只在離見離開的心地。
○
兩心深處，各築起一所相思寶殿，設起一個相思寶座。
我寶座上坐着你，你寶座上坐着我，
只默默無言地相對坐，用什麼音書唱和？
○
相思不會有兩，你我居然兩雙；
偺倆底相思，造成心裏相思的佢倆。
佢倆偺倆，是一是兩？

一九二一·七·一三·在杭州·

死底問題

老決

聞易白沙投江，姜高琦被殺，感而作此！

在黑暗污濁的社會裏活着，
實在太無意味。
一個月來，
老友易白沙投江了。
青年姜高琦被殺了。
他們死的雖慘，
他們底精神！
卻永遠脫離苦海了。
…………
黑暗污濁的社會，
是由惡人造成的。
『我們在未死以前，
總要把社會裏最惡的人，
殺掉幾個；
然後死了纔不算白死』。
勃拉克女士這幾句勉勵我們的話，
大家切不要忘記。

十，七，十，於上海

小說

雉雞的燒烤

日本佐藤春夫作　仲密譯

門徒渡到那邊去，忘了帶餅。耶穌對他們說，你們要謹慎，防備法利賽人和撒都該人的酵。門徒彼此議論說，這是因為我們沒有帶餅罷。耶穌看出來，就說，你們這小信的人，為甚麼因為沒有餅彼此議論呢。你們還不明白麼……我對你們說的話，不是指着餅說的，你們怎麼不明白呢。你們卻要防備法利賽人和撒都該人的酵。門徒這纔明白他說的，不是叫他們防備餅的酵，乃是防備法利賽人和撒都該人的教訓。——馬太福音第十六章

色斯舉矣，翔而後集。曰，山梁雌雉，時哉時哉。子路供之，三嗅而作。——論語鄉黨第十

孔子突然站住了。

「先生，怎麼樣了？」門人的子路張皇著問。

他正一心望著先生走路的後影，心裏暗想先生的年紀實在太大了；而且先生平常走著路，也決沒有突然站住的那樣事：所以他很張皇了。

孔子默著，用了他那指節突出微微顫抖著的

新青年叢書出版廣告

第一種　社會主義史　克卡樸著　李季譯　布面一圓　紙面八角

諸君要想知道世界各國社會主義運動的源流，不可不讀英國克卡樸底社會主義史。克氏於一八九二年著成此書，他叙述各國社會主義人的事實，源源本本，非常詳盡。文辭美麗，更是所以美國有名的一九一三年增訂一次，更加完備。此書是歐戰以前的社會主義列德萊(Laidler)說，所以我們社會主義一部最宏富的Most Comprehensive的教訓多。蔡元培先生的序中說，此書給我們的教訓很多。全書約二十上萬字，共六百五十頁。

第三種　哲學問題　定價四角

第五種　到自由之路　羅素著　李季　黃凌霜　沈性仁　譯　定價五角

此書為羅素先生叙述其哲學分析的思想，最簡明有系統的著作。此時在北京所講哲學演講，即以此書為教本。

此書是羅素先生在前年四月入獄前幾天出版的，共分八章，前三章詳叙社會主義無政府主義及工團主義底學說，後四章比較各派學說加以批評，最後一章宣佈他自己關於改造社會的主義，是羅素先生關於社會問題最近最具體的著作。

第六種　歐洲和議後之經濟　坎斯著　陶孟和　沈性仁　譯　定價五角

坎斯先生是英國有名的經濟雜誌底總編輯、此書

第七種　工團主義　哈列著　李季譯　定價三角

出版時轟動歐洲。現在每九次譯之十。字，是歐洲最近出版界極有價值的書。

諸君要研究勞動運動，不可不研究工團主義，不可不看英國哈列著的工團主義，此書將工團主義的沿革、歷史、理論、以及各國工團主義的不同點，寫得極其條理分明，繁簡得當。是研究工團主義極有價值之書。

第八種　階級爭鬥　柯祖基著　惲代英譯　定價五角

「階級爭鬥」是社會主義始祖馬克斯所發見的重要學理，也就是英國、法國、美國以及其餘進步國的人們「現今社會運動底福音」。凡要澈底瞭解近代各國社會思想，須得先澈底明白「階級爭鬥」是甚麼？

這書原本是馬克斯派著名的人柯祖基做的，對於「階級爭鬥」說得很是詳盡，在外國也算是一部名著，在我們智識荒的中國，更不消多說，要算是重要的糧食了。

新青年第八卷全卷六冊特價大洋一元

總發行所　廣州昌興馬路二十六號三樓　新青年社

分售處　廣州共和書局　上海伊文思圖書公司　北京大學出版部　長沙文化書社　成都華陽書報流通處　雲南新亞書社

手指，點著前面山谿上所架的木橋。這一刻中，在那橋上蠢動的一件東西，突然颯的飛了上去。

「是那雉雞麼？」子路這纔安心了，用眼睛追隨著那飛鳥，這樣說。

「……」孔子也不作聲，只點一點頭，眼睛也仍然不曾離開那雉雞的影。這因為孔子正在用心聽取「自然」常預備著對於他的兒子——人類——隨時宣示的一種默示的緣故。在徹底蔚藍的晚秋初冬的天上，雉雞飛的頗高，成了一個大黑點，暫時往來迴翔，隨後飛下來躲到一株常青樹裏去了。

「一切的事都是時節呀，時節呀。你看見剛纔那橋上的雉雞麼？」

「是，看見了」

「那雉雞，十步一啄，五步一飲，在這個難逢的溫暖的日裏，想必正在谿邊，從從容容的游玩著哩。因為鳥和人類，在這上面是沒有什麼差別的。……不，人還有憂，鳥是沒有的；鳥是沒有的。他游玩的倦了，便來到這橋上，我這樣猜想。以後的事，現在你也看見了。」

孔子一面走路一面說，這時已經到了橋邊，孔子便住了口，用謹慎的腳步走過橋去。這橋是三株整個的圓木，並排放著，用籐蔓縛住的。子路看著精靈或影一般走著的，龍鍾可危的先生的後影，心裏很憂慮，不覺伸開兩手，小丑似的，彷彿想從後面將先生抱住的模樣。

「在易經裏，有一段雉雞的話，卻與今天的正相反。雉雞身上受了傷，愕然的飛上去。但是一面的翅膀已經受著傷了，所以這雉雞便拖著這翅膀，旋轉著又落了下來。」

孔子說到這裏又將嘴合起來了。為什麼呢？他這時候，又記起那年春天看見麒麟的死屍的事來了。

像子路說了記下來的石門的看門的那樣，又像聽了自己的謦聲，了解自己的志向、卻很加譏笑的無名的勞動者那樣，決意棄世，原也沒有什麼。但是對於自己，無論如何總想將自己的理想，即使少許也好，求知於世的這態度，還是懷著同先前一樣的意見。他有時很以自己為勇敢可尊，但有是卻又要同那荷蕢的勞動者一樣，覺得自己可笑可憐了。孔子心裏暗黑起來了。

他便對子路說道，

「由呀！我們回去罷。我是巴不得早一天也好，把春秋趕緊寫完呢。」

★　★　★

「一切的事都是時節呀，時節呀。你看見剛纔那橋上的雉雞麼？」

子路照例將老師的話在心裏反覆的念了不知多少遍。他獨自在那朴訥的心裏，加起解說來。這大約是說雉雞上桌的時節已經到了罷。現在已是十月了。打獵的人也就要動手到山裏去了。雉雞的肉，確也很好吃的確是這樣。而且於先生高年的身體也很適宜罷。這樣的解決以後，他便走到他所想定的地方去找雉雞，可惜所看見的都是雄雉。子路原想得到一隻同在那橋上所見的一樣的撈什子——雌的雉雞，去獻給先生，於是到處搜尋，好容易得了一隻雌雞，便興高彩烈的趕回家去。他親自割下去雉雞的胸脯肉，親自燒烤，親自裝在盤裏，又親自拿了急急忙忙的走去，使先生在晚飯的時候可以吃到。

孔子見了盤裏盛著的雉雞肉，將同平常一樣的溫和的面貌對着子路說道，

「由呀，這是難得的盛饌呀。」

但是孔子卻並不吃。只是仿著不吃的時候的禮儀，舉起盤來，將燒烤的香氣聞了好久。

「但是，由呀，我已經是如你所見的老年了。」

這樣說了，孔子又舉起盤來，把燒烤的香氣再聞了一會。

「但是請你原諒罷。我就是想吃也沒有牙齒了。」

這樣說了，寂寞似的微笑，第三次舉起盤來，把燒烤的香氣再聞了一會。這是因為在辭謝別人特地來送的肴饌的時候，禮儀是這樣的。

「由呀，這真是很好的香味呵。」

最後這樣說的時候的聲音，不知怎的彷彿是鼻子裏流着涕的人的聲音了。或者孔子因為聞了樣這朴訥的禮物的香氣，所以有點噎了，也未可知的。

★　★　★

這篇故事便是這樣完了。

這篇故事裏，也並不含著什麼「寓意」一類的東西。

但是倘若有人，過於愛重古風的故事的體裁，說在這篇的末尾，倘沒有這一類的東西，未免不大高雅，那麼作者為他的緣故，想出一種寓意來也可以的。

——那麼且把他裝上去罷。

「一個人所說的話，在別人聽了，決不能和說話的人的心思一樣。但是，人們呵，你們卻不可因此便生氣呵。」

一九一七年十月所作

附記

佐藤春夫(Sato Haruo)一八九一年生，有「田園之憂鬱」一書最有名。這一篇係從小說集「阿絹與其兄弟」中譯出。篇中有不能了解的地方，承□□君說明，甚為感謝。

一九二一年七月六日記

人們靠甚麼生活(續)

托爾斯泰著　小峰譯

(二)一個通俗的故事

(五)

早晨雪夢醒了。孩子們還睡着；他底妻子已向鄰人借麵包去了。客人獨自坐在板凳上，穿了舊襯衫舊襪，頭向上看。他底臉色比昨天光彩多了。

雪夢對他說，「喂，朋友，肚子裏要麵包吃，赤條條地身上要衣服穿。一個人必須靠着工作生活。你知道什麼工作？」

「我一樣也不知道。」

雪夢聽了很詫異，但是他說，「人只要去學，無論什麼事都能學的。」

「人們工作，我也願意工作的。」

「你底名字叫什麼？」

「密且爾。」

「密且爾，你不願把來歷告人，那是你自己底權衡；可是你必須為自己謀一種生活。要是你聽我的話，願意作工，我就供給你食物和住處。」

「上帝會報酬你！我願意學的。告我說去做什麼？」

雪夢拿了綿線，放在姆指底周圍開始抽了。

「這很容易的——看！」

密且爾細心看他，用同樣的方法把線繞在自己底姆指上，得了訣巧，也抽那個線了。

雪夢再教他抽鬆毛抽進去，如何去縫，這個，密且爾也立刻學會了。

凡是雪夢教他的，他都能立刻領會，三天之後，他底工作和終身以縫鞋為業的一樣了。他勤作不停而吃的很少。工作完了，他靜靜地坐着，望着上面。他難得上街的，說話要遇必須說時才說，而且不戲謔也不笑。除了第一晚上麻的雅給他晚飯吃，他笑了一笑之外，他們便永沒有見他笑過了。

(未完)

通信

中國描寫婦女問題的小說

記者先生：

書坊上對於描寫強盜生活的『水滸傳』，對於